

ACE SEGUROS S.A.

Estados financieros

31 de diciembre de 2014

CONTENIDO

Informe del auditor independiente
Estados de situación financiera
Estados de resultados integrales
Estados de cambios en el patrimonio neto
Estados de flujos de efectivo directo
Notas a los estados financieros

\$ - Pesos chilenos
M\$ - Miles de pesos chilenos
UF - Unidad de fomento
US\$ - Dólares estadounidenses





INFORME DEL AUDITOR INDEPENDIENTE

Santiago, 2 de marzo de 2015

Señores Accionistas y Directores
Ace Seguros S.A.

Hemos efectuado una auditoría a los estados financieros adjuntos de Ace Seguros S.A., que comprenden los estados de situación financiera al 31 de diciembre de 2014 y 2013 y los correspondientes estados de resultados integrales, de cambios en el patrimonio y de flujos de efectivo por los años terminados en esas fechas y las correspondientes notas a los estados financieros. La Nota 6.III, no ha sido auditada por nosotros y por lo tanto este informe no se extiende a la misma.

Responsabilidad de la Administración por los estados financieros

La Administración es responsable por la preparación y presentación razonable de estos estados financieros de acuerdo con normas contables dispuestas por la Superintendencia de Valores y Seguros. Esta responsabilidad incluye el diseño, implementación y mantención de un control interno pertinente para la preparación y presentación razonable de estados financieros que estén exentos de representaciones incorrectas significativas, ya sea debido a fraude o error.

Responsabilidad del auditor

Nuestra responsabilidad consiste en expresar una opinión sobre estos estados financieros a base de nuestras auditorías. Efectuamos nuestras auditorías de acuerdo con normas de auditoría generalmente aceptadas en Chile. Tales normas requieren que planifiquemos y realicemos nuestro trabajo con el objeto de lograr un razonable grado de seguridad de que los estados financieros están exentos de representaciones incorrectas significativas.

Una auditoría comprende efectuar procedimientos para obtener evidencia de auditoría sobre los montos y revelaciones en los estados financieros. Los procedimientos seleccionados dependen del juicio del auditor, incluyendo la evaluación de los riesgos de representaciones incorrectas significativas de los estados financieros, ya sea debido a fraude o error. Al efectuar estas evaluaciones de los riesgos, el auditor considera el control interno pertinente para la preparación y presentación razonable de los estados financieros de la entidad con el objeto de diseñar procedimientos de auditoría que sean apropiados en las circunstancias, pero sin el propósito de expresar una opinión sobre la efectividad del control interno de la entidad. En consecuencia, no expresamos tal tipo de opinión. Una auditoría incluye, también, evaluar lo apropiadas que son las políticas de contabilidad utilizadas y la razonabilidad de las estimaciones contables significativas efectuadas por la Administración, así como una evaluación de la presentación general de los estados financieros.

Consideramos que la evidencia de auditoría que hemos obtenido es suficiente y apropiada para proporcionarnos una base para nuestra opinión de auditoría.



Santiago, 2 de marzo de 2015
Ace Seguros S.A.
2

Opinión

En nuestra opinión, los mencionados estados financieros presentan razonablemente, en todos sus aspectos significativos, la situación financiera de Ace Seguros S.A. al 31 de diciembre de 2014 y 2013 los resultados de sus operaciones y los flujos de efectivo por los años terminados en esas fechas, de acuerdo con normas contables dispuestas por la Superintendencia de Valores y Seguros.

Énfasis en un asunto. Efectos en Patrimonio por Impuestos diferidos – Oficio Circular N° 856

Tal y como se detalla en Nota 3 a los estados financieros, en virtud de sus atribuciones como entidad fiscalizadora, la Superintendencia de Valores y Seguros con fecha 17 de octubre de 2014 emitió el Oficio Circular N° 856 instruyendo a las entidades fiscalizadas a registrar contra patrimonio las diferencias en activos y pasivos por impuestos diferidos que se produzcan como efecto directo del incremento en la tasa de impuestos de primera categoría introducido por la Ley 20.780. Los efectos sobre los estados financieros al 31 de diciembre de 2014 del mencionado Oficio Circular también se describen en Nota 21. No se modifica nuestra opinión en relación con este asunto.

Otros asuntos. Información adicional

Nuestra auditoría fue efectuada con el propósito de formarnos una opinión sobre los estados financieros tomados como un todo. La información a continuación, se presenta con el propósito de efectuar un análisis adicional al que se desprende de la información normalmente proporcionada en los estados financieros al 31 de diciembre de 2014:

| | |
|-----------------------|------------------------------|
| Nota N°44.3 | Moneda Extranjera |
| Nota N°45 | Cuadro de Venta por Regiones |
| Cuadro Técnico N°6.01 | Margen de Contribución |
| Cuadro Técnico N°6.02 | Costo de siniestros |
| Cuadro Técnico N°6.03 | Reservas |
| Cuadro Técnico N°6.04 | Datos |

Tal información adicional es responsabilidad de la Administración y fue derivada de, y se relaciona directamente con, los registros contables y otros registros subyacentes utilizados para preparar los estados financieros al 31 de diciembre de 2014. La mencionada información adicional ha estado sujeta a los procedimientos de auditoría aplicados en la auditoría de los estados financieros y a ciertos procedimientos selectivos adicionales, incluyendo la comparación y conciliación de tal información adicional directamente con los registros contables y otros registros subyacentes utilizados para preparar los estados financieros, o directamente con los mismos estados financieros y los otros procedimientos adicionales, de acuerdo con normas de auditoría generalmente aceptadas en Chile.

De acuerdo a los procedimientos efectuados, se ha identificado que la información de las ventas de productos masivos para los ramos 23 (Accidentes Personales) y 50 (otros Seguros) presentada en la Nota 45 “Ventas por regiones”, refleja las ventas de acuerdo a la plaza donde se originó la emisión de la póliza y no en función de la ubicación física del riesgo.



Santiago, 2 de marzo de 2015
Ace Seguros S.A.
2

En nuestra opinión, excepto por los efectos de la situación descrita en el párrafo precedente, la información suplementaria al 31 de diciembre de 2014 se presenta razonablemente en todos los aspectos significativos en relación con los estados financieros tomados como un todo.

Otros asuntos. Información no comparativa

De acuerdo a lo dispuesto por la Superintendencia de Valores y Seguros, las notas a los estados financieros descritos en el primer párrafo y las notas y cuadros técnicos señalados en el párrafo anterior, no presentan información comparativa.

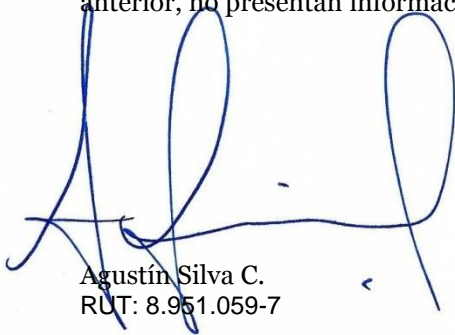

Agustín Silva C.
RUT: 8.951.059-7



PRICEWATERHOUSE COOPERS

Información a revelar sobre información general sobre los estados financieros

Estados Financieros Individuales al 31 de Diciembre de 2014

Razón social de la entidad que informa

Ace Seguros SA

RUT de entidad que informa

99225000-3

Grupo asegurador

1

Tipo de estado financiero

I

Fecha de cierre del periodo sobre el que se informa

2014-12-31

Descripción de la moneda de presentación

Miles de pesos chilenos

Estado de situación financiera

Activo

Inversiones financieras

Efectivo y efectivo equivalente
 Activos financieros a valor razonable
 Activos financieros a costo amortizado

Préstamos

Avance tenedores de pólizas
 Préstamos otorgados

Inversiones seguros cuenta única de inversión (CUI)

Participaciones en entidades del grupo

Participaciones en empresas subsidiarias (filiales)
 Participaciones en empresas asociadas (coligadas)

Inversiones inmobiliarias

Propiedades de inversión
 Cuentas por cobrar leasing

Propiedades, muebles y equipos de uso propio

Propiedades de uso propio
 Muebles y equipos de uso propio

Activos no corrientes mantenidos para la venta

Cuentas activas de seguros

Cuentas por cobrar de seguros

Cuentas por cobrar asegurados

Deudores por operaciones de reaseguro

Siniestros por cobrar a reaseguradores
 Primas por cobrar reaseguro aceptado

Activo por reaseguro no proporcional

Otros deudores por operaciones de reaseguro

Deudores por operaciones de coaseguro

Primas por cobrar por operaciones de coaseguro

Siniestros por cobrar por operaciones de coaseguro

Participación del reaseguro en las reservas técnicas

Participación del reaseguro en la reserva riesgos en curso

Participación del reaseguro en las reservas seguras provisionales

Participación del reaseguro en la reserva rentas vitalicias
 Participación del reaseguro en la reserva seguro invalidez y sobrevivencia

Participación del reaseguro en la reserva matemática

Participación del reaseguro en la reserva rentas privadas

Participación del reaseguro en la reserva de siniestros

Participación del reaseguro en la reserva de insuficiencia de primas

Participación del reaseguro en otras reservas técnicas

Otros activos

Intangibles

Goodwill
 Activos intangibles distintos a goodwill

Impuestos por cobrar

Cuenta por cobrar por impuesto

Activo por impuesto diferido

Otros activos varios

Deudas del personal
 Cuentas por cobrar intermediarios

Deudores relacionados

Gastos anticipados

Otros activos, otros activos varios

Pasivo

Pasivos financieros

Pasivos no corrientes mantenidos para la venta

Cuentas pasivas de seguros

Reservas técnicas

Reserva de riesgos en curso

Reservas seguras provisionales

Reserva rentas vitalicias
 Reserva seguro invalidez y sobrevivencia

Reserva matemática

Reserva valor del fondo

Reserva rentas privadas

Reserva de siniestros

Reserva catastrófica de terremoto

Reserva de insuficiencia de prima

Otras reservas técnicas

Deudas por operaciones de seguro

Deudas con asegurados

Deudas por operaciones reaseguro

Deudas por operaciones por coaseguro

Primas por pagar por operaciones de coaseguro

Siniestros por pagar por operaciones de coaseguro

Ingresos anticipados por operaciones de seguros

Otros pasivos

Provisiones

Otros pasivos, otros pasivos

Impuestos por pagar

Cuenta por pagar por impuesto

Pasivo por impuesto diferido

Deudas con relacionados

Deudas con intermediarios

Deudas con el personal

Ingresos anticipados

Otros pasivos no financieros

Patrimonio

Capital pagado

Reservas

Resultados acumulados

Resultados acumulados periodos anteriores

Resultado del ejercicio

Dividendos

Otros ajustes

Pasivo y patrimonio

| | Periodo Actual | Periodo Anterior |
|-------------|----------------|------------------|
| 156.183.232 | 135.948.379 | |
| 19.868.948 | 14.022.442 | |
| 6.483.141 | 3.806.882 | |
| 13.385.807 | 10.225.560 | |
| 0 | 0 | |
| 0 | 0 | |
| 1.991.662 | 2.385.755 | |
| 0 | 0 | |
| 1.991.662 | 2.385.755 | |
| 1.534.715 | 1.421.515 | |
| 456.947 | 964.240 | |
| 122.879.483 | 108.815.653 | |
| 39.253.475 | 41.184.321 | |
| 31.099.707 | 34.565.545 | |
| 7.869.234 | 6.479.169 | |
| 5.595.176 | 4.789.053 | |
| 2.274.058 | 1.627.769 | |
| 0 | 62.347 | |
| 284.534 | 139.607 | |
| 284.534 | 139.607 | |
| 83.626.008 | 67.631.332 | |
| 48.109.041 | 40.759.033 | |
| 0 | 0 | |
| 35.516.967 | 26.872.299 | |
| 11.443.139 | 10.714.529 | |
| 2.818.119 | 5.040.268 | |
| 2.818.119 | 5.040.268 | |
| 7.441.278 | 4.395.556 | |
| 224.442 | 212.339 | |
| 7.216.836 | 4.183.217 | |
| 1.183.742 | 1.278.705 | |
| 0 | 0 | |
| 603.624 | 603.894 | |
| 470.208 | 539.259 | |
| 109.910 | 135.552 | |
| 135.093.713 | 115.436.571 | |
| 128.288.598 | 105.776.592 | |
| 96.238.697 | 79.733.744 | |
| 52.922.171 | 46.869.890 | |
| 0 | 0 | |
| 40.585.572 | 30.980.761 | |
| 1.334.850 | 1.154.142 | |
| 1.396.104 | 728.951 | |
| 32.049.901 | 26.042.848 | |
| 543.724 | 452.191 | |
| 21.442.180 | 17.682.887 | |
| 682.021 | 2.314.896 | |
| 682.021 | 2.314.896 | |
| 9.381.976 | 5.592.874 | |
| 6.805.115 | 9.659.979 | |
| 91.672 | 1.161.466 | |
| 6.713.443 | 8.498.513 | |
| 75.222 | 140.985 | |
| 75.222 | 140.985 | |
| 71.619 | 310.953 | |
| 2.616.653 | 2.364.571 | |
| 512.906 | 908.952 | |
| 3.437.043 | 4.773.052 | |
| 21.089.519 | 20.511.808 | |
| 38.165.412 | 35.087.584 | |
| 0 | 0 | |
| -17.075.893 | -14.575.776 | |
| -14.312.160 | -11.927.446 | |
| -2.763.733 | -2.648.330 | |
| 0 | 0 | |
| 0 | 0 | |
| 156.183.232 | 135.948.379 | |

Estado de resultados**Margen de contribución****Prima retenida**

Prima directa
Prima aceptada
Prima cedida

Variación de reservas técnicas

Variación reserva de riesgo en curso
Variación reserva matemática
Variación reserva valor del fondo
Variación reserva catastrófica de terremoto
Variación reserva insuficiencia de prima
Variación otras reservas técnicas

Costo de siniestros del ejercicio

Siniestros directos
Siniestros cedidos
Siniestros aceptados

Costo de rentas del ejercicio

Rentas directas
Rentas cedidas
Rentas aceptadas

Resultado de intermediación

Comisión agentes directos
Comisión corredores y retribución asesores previsionales
Comisiones de reaseguro aceptado
Comisiones de reaseguro cedido
Gastos por reaseguro no proporcional
Gastos médicos
Deterioro de seguros

Costos de administración

Remuneraciones
Otros costos de administración

Resultado de inversiones**Resultado neto inversiones realizadas**

Inversiones inmobiliarias realizadas
Inversiones financieras realizadas

Resultado neto inversiones no realizadas

Inversiones inmobiliarias no realizadas
Inversiones financieras no realizadas

Resultado neto inversiones devengadas

Inversiones inmobiliarias devengadas
Inversiones financieras devengadas
Depreciación inversiones
Gastos de gestión

Resultado neto inversiones por seguros con cuenta única de inversiones
Deterioro de inversiones

Resultado técnico de seguros**Otros ingresos y egresos**

Otros ingresos
Otros egresos
Diferencia de cambio
Utilidad (pérdida) por unidades reajustables
Resultado de operaciones continuas antes de impuesto renta
Utilidad (pérdida) por operaciones discontinuas y disponibles para la venta (netas de impuesto)
Impuesto renta
Resultado del periodo

Estado otro resultado integral [sinopsis]

Resultado en la evaluación propiedades, muebles y equipos
Resultado en activos financieros
Resultado en coberturas de flujo de caja
Otros resultados con ajuste en patrimonio
Impuesto diferido
Otro resultado integral
Resultado integral

| Periodo Actual | Periodo Anterior |
|----------------|------------------|
| 24.185.895 | 32.921.873 |
| 36.413.582 | 39.109.069 |
| 121.189.572 | 115.033.426 |
| 4.251.568 | 3.049.533 |
| 89.027.558 | 78.973.890 |
| -449.867 | -163.573 |
| -1.297.728 | 293.571 |
| | |
| | |
| 180.708 | |
| 667.153 | -457.144 |
| | |
| 11.338.223 | 7.568.745 |
| 61.431.036 | 43.067.933 |
| 50.092.813 | 35.499.188 |
| | |
| 0 | 0 |
| | |
| | |
| | |
| -11.115.608 | -10.996.796 |
| | |
| 11.481.014 | 11.281.025 |
| 648.763 | 79.446 |
| 23.245.385 | 22.357.267 |
| 8.508.118 | 10.379.242 |
| | |
| 3.946.821 | -600.422 |
| 32.083.462 | 37.130.196 |
| 3.657.795 | 6.691.401 |
| 28.425.667 | 30.438.795 |
| 255.942 | 423.664 |
| 0 | 0 |
| | |
| | |
| 13.329 | 108.594 |
| | |
| 13.329 | 108.594 |
| 242.613 | 315.070 |
| | |
| 377.175 | 403.010 |
| | |
| 134.562 | 87.940 |
| | |
| | |
| -7.641.625 | -3.784.659 |
| -119.905 | 254.736 |
| 160.984 | 466.583 |
| 280.889 | 211.847 |
| 1.377.876 | -433.998 |
| 909.389 | 529.169 |
| -5.474.265 | -3.434.752 |
| | |
| -2.710.532 | -786.422 |
| -2.763.733 | -2.648.330 |
| | |
| | |
| | |
| | |
| 263.616 | |
| 263.616 | 0 |
| -2.500.117 | -2.648.330 |

Estado de flujos de efectivo**Flujo de efectivo de las actividades de la operación****Ingresos de las actividades de la operación**

Ingreso por prima de seguro y coaseguro
 Ingreso por prima reaseguro aceptado
 Devolución por rentas y siniestros
 Ingreso por rentas y siniestros reasegurados
 Ingreso por comisiones reaseguro cedido
 Ingreso por activos financieros a valor razonable
 Ingreso por activos financieros a costo amortizado
 Ingreso por activos inmobiliarios
 Intereses y dividendos recibidos
 Préstamos y partidas por cobrar
 Otros ingresos de la actividad aseguradora

| Periodo Actual | Periodo Anterior |
|--------------------|--------------------|
| 121.079.843 | 109.200.982 |
| 3.523.971 | 2.670.353 |
| 1.628.812 | 1.435.572 |
| 40.361.029 | 32.310.688 |
| 27.034.488 | 26.776.219 |
| 0 | 7.338.584 |
| | |
| 113.279 | 69.807 |
| | |
| 15.465 | 390.874 |
| 193.756.887 | 180.193.079 |

Egresos de las actividades de la operación

Egreso por prestaciones seguro directo y coaseguro
 Pago de rentas y siniestros
 Egreso por comisiones seguro directo
 Egreso por comisiones reaseguro aceptado
 Egreso por activos financieros a valor razonable
 Egreso por activos financieros a costo amortizado
 Egreso por activos inmobiliarios
 Gasto por impuestos
 Gasto de administración
 Otros egresos de la actividad aseguradora

| Periodo Actual | Periodo Anterior |
|--------------------|--------------------|
| 95.409.258 | 86.455.512 |
| 53.448.151 | 42.522.870 |
| 11.228.933 | 11.236.163 |
| 648.763 | 79.446 |
| 2.331.444 | 0 |
| | |
| 2.391.180 | 2.385.944 |
| 27.116.178 | 33.306.039 |
| 89.247 | 87.521 |
| 192.663.154 | 176.073.495 |
| 1.093.733 | 4.119.584 |

Egresos de efectivo de la actividad aseguradora
Flujo de efectivo neto de actividades de la operación

Flujo de efectivo de las actividades de inversión**Ingresos de actividades de inversión**

Ingresos por propiedades, muebles y equipos
 Ingresos por propiedades de inversión
 Ingresos por activos intangibles
 Ingresos por activos mantenidos para la venta
 Ingresos por participaciones en entidades del grupo y filiales
 Otros ingresos relacionados con actividades de inversión

| Periodo Actual | Periodo Anterior |
|----------------|------------------|
| 226.926 | 5.902 |
| | |
| | |
| | |
| | |
| | |
| 226.926 | 5.902 |

Ingresos de efectivo de las actividades de inversión

Egresos de actividades de inversión

Egresos por propiedades, muebles y equipos
 Egresos por propiedades de inversión
 Egresos por activos intangibles
 Egresos por activos mantenidos para la venta
 Egresos por participaciones en entidades del grupo y filiales
 Otros egresos relacionados con actividades de inversión

| Periodo Actual | Periodo Anterior |
|-----------------|-------------------|
| | 430.257 |
| | |
| 358.675 | 4.855.310 |
| | |
| | |
| | |
| 358.675 | 5.285.567 |
| -131.749 | -5.279.665 |

Egresos de efectivo de las actividades de inversión
Flujo de efectivo neto de actividades de inversión

Flujo de efectivo de las actividades de financiamiento**Ingresos de actividades de financiamiento**

Ingresos por emisión de instrumentos de patrimonio
 Ingresos por préstamos a relacionados
 Ingresos por préstamos bancarios
 Aumentos de capital
 Otros ingresos relacionados con actividades de financiamiento

| Periodo Actual | Periodo Anterior |
|----------------|------------------|
| | |
| | |
| | 3.042.738 |
| | |
| 0 | 3.042.738 |

Ingresos de efectivo de las actividades de financiamiento

Egresos de actividades de financiamiento

Dividendos a los accionistas
 Intereses pagados
 Disminución de capital
 Egresos por préstamos con relacionados
 Otros egresos relacionados con actividades de financiamiento

| Periodo Actual | Periodo Anterior |
|----------------|------------------|
| | |
| | |
| | |
| | |
| 0 | 0 |
| 0 | 3.042.738 |
| 1.714.275 | 348.389 |
| 2.676.259 | 2.231.046 |
| 3.806.882 | 1.575.836 |
| 6.483.141 | 3.806.882 |

Egresos de efectivo de las actividades de financiamiento

Flujo de efectivo neto de actividades de financiamiento
 Efecto de las variaciones de los tipo de cambio

Aumento (disminución) de efectivo y equivalentes

Efectivo y efectivo equivalente
 Efectivo y efectivo equivalente

Componentes del efectivo y equivalentes al final del periodo

Efectivo en caja
 Bancos
 Equivalente al efectivo

| Periodo Actual | Periodo Anterior |
|----------------|------------------|
| 1.069 | 1.069 |
| 6.482.072 | 3.805.813 |
| | |

Nota 1 ENTIDAD QUE REPORTA

Razon Social

ACE SEGUROS S.A.

Rut

99.225.000-3

Domicilio

Miraflores 222 Piso 17 - Santiago

Principales cambios societarios de fusiones y adquisiciones

El 16 de septiembre de 1999, se cambia la razón social de Cigna Compañía de Seguros (Chile) S.A. a ACE Seguros S.A., según consta en resolución Exenta No. 312 emitida por la Superintendencia de Valores y Seguros.

Grupo Economico

ACE Group

Nombre de la entidad controladora

ACE INA International Holding Ltd., Agencia en Chile

Nombre de la Controladora última del grupo

ACE Limited

Actividades principales

Seguros Generales

N°Resolución exenta SVS

N°5473

Fecha de Resolución exenta SVS

16 de julio de 1956

N°Registro de Valores

Accionistas

| Nombre Accionista | Rut | Tipo de persona | Porcentaje |
|--|--------------|---------------------|------------|
| ACE INA International Holding Ltd., Agencia en Chile | 59.056.540-7 | Jurídica extranjera | 93,33% |
| Afia Finance Corporation, Agencia en Chile | 59.056.550-4 | Jurídica extranjera | 3,77% |
| Afia Finance Corp. Chile Ltda. | 82.266.000-2 | Jurídica nacional | 2,80% |

Clasificadores de Riesgo

Nombre Clasificadora de Riesgo

CLASIFICADORA DE RIESGO HUMPHREYS LIMITADA
FELLER-RATE CLASIFICADORA DE RIESGO LIMITADA

Rut Clasificadora de Riesgo

CLASIFICADORA DE RIESGO HUMPHREYS LIMITADA 79.839.720-6
FELLER-RATE CLASIFICADORA DE RIESGO LIMITADA 79.844.680-0

Clasificación de riesgo

CLASIFICADORA DE RIESGO HUMPHREYS LIMITADA AA-
FELLER-RATE CLASIFICADORA DE RIESGO LIMITADA AA-

N° registro Clasificadora de riesgo

CLASIFICADORA DE RIESGO HUMPHREYS LIMITADA 3
FELLER-RATE CLASIFICADORA DE RIESGO LIMITADA 9

Fecha de Clasificación

CLASIFICADORA DE RIESGO HUMPHREYS LIMITADA 31-12-2013
FELLER-RATE CLASIFICADORA DE RIESGO LIMITADA 27-12-2013

Auditores Externos

PRICEWATERHOUSECOOPERS CONSULTORES, AUDITORES Y CIA LTDA

Numero Registro Auditores Externos SVS

24

Nota 2 BASES DE PREPARACIÓN

a) DECLARACIÓN DE CUMPLIMIENTO

Los Estados Financieros al 31 de diciembre de 2014 han sido preparados de acuerdo a las Normas Internacionales de Información Financiera (NIIF) y normas impartidas por la Superintendencia de Valores y Seguros en los casos que corresponda, en conformidad con lo establecido en la Circular N° 2.022 emitida por la SVS el 17 de mayo de 2011 y sus modificaciones.

b) PERIODO CONTABLE

Los estados de resultados integrales, estado de flujo de efectivo, estados de situación financiera y los estado de cambios en el patrimonio cubren los ejercicios contables terminados al 31 de diciembre de 2014 y 2013.

c) BASES DE MEDICIÓN

Los Estados Financieros han sido preparados sobre la base del modelo de costo con excepción de las inversiones las cuales son valuadas a valor razonable.

d) MONEDA FUNCIONAL Y DE PRESENTACIÓN

Los estados financieros son presentados en miles de pesos chilenos, que es la moneda funcional y de presentación de la Compañía.

e) NUEVAS NORMAS E INTERPRETACIÓN PARA FECHAS FUTURAS

- Aplicación de Normas Internacionales de Información Financiera en el año actual:

La Compañía ha aplicado anticipadamente la NIIF 9, Instrumentos Financieros (emitida en noviembre de 2009 y modificada en octubre de 2010 y diciembre de 2011) según lo requerido por la Norma de Carácter General N°311 de la Superintendencia de Valores y Seguros. La Compañía ha elegido el 1° de enero de 2012 como su fecha de aplicación inicial.

Específicamente, NIIF 9 exige que todos los activos financieros sean clasificados y posteriormente medidos ya sea al costo amortizado o a valor razonable sobre la base del modelo de negocio de la entidad para la gestión de activos financieros y las características de los flujos de caja contractuales de los activos financieros.

La aplicación de NIIF 9 ha sido reflejada en el estado de situación financiera al 31 de diciembre de 2014 y 2013.

- Normas emitidas pero que todavía no entran en vigencia al 31 de diciembre de 2014

Las siguientes nuevas Normas e Interpretaciones han sido emitidas pero su fecha de aplicación aún no está vigente:

| Enmiendas a NCG | Fecha de aplicación obligatoria |
|--|--|
| NCG 359, Modifica NCG N° 306, que imparte instrucciones sobre constitución | Periodos anuales iniciados en o después del 1 de enero de 2015 |

f) HIPÓTESIS DE NEGOCIO EN MARCHA

La Compañía prepara sus estados financieros bajo la hipótesis de negocio en marcha.

g) RECLASIFICACIONES

La Compañía no ha realizado reclasificaciones que deban ser reveladas.

h) CUANDO UNA ENTIDAD NO APLIQUE UN REQUERIMIENTO ESTABLECIDO EN NIIF

Los presentes estados financieros han sido preparados de acuerdo a Normas Internacionales de Información Financiera (NIIF), y las normas impartidas por la SVS.

i) AJUSTES A PERÍODOS ANTERIORES Y OTROS CAMBIOS CONTABLES

La Compañía no ha realizado ajustes que revelar.

1. BASES DE CONSOLIDACIÓN

Los Estados financieros presentados por ACE Seguros S.A son individuales.

2. DIFERENCIA DE CAMBIO

Cuentas que representan la variación por la depreciación o apreciación del peso chileno con respecto a una moneda extranjera para aquellos activos y pasivos reajustables, expresados en moneda extranjera. Su efecto se refleja en el Estado de resultados integrales de la Compañía, de acuerdo a la NCG N°322 de la Superintendencia de Valores y Seguros.

3. COMBINACIÓN DE NEGOCIOS

No aplica para la compañía

4. EFECTIVO Y EFECTIVO EQUIVALENTE

La Compañía para propósitos del estado de flujo de efectivo, considera como efectivo las disponibilidades en caja y bancos y aquellas inversiones de corto plazo de fácil liquidez y convertibles en efectivo, tales como depósitos y otros. Todo de acuerdo a la Circular N°2022 del 17 de Mayo del año 2011.

5. INVERSIONES FINANCIERAS

Las inversiones financieras se presentan valorizadas de acuerdo a las instrucciones de la Superintendencia de Valores y Seguros, en la norma de carácter general N°311 emitida el 28 de Junio del 2011.

a. Activos financieros a valor razonable

a) En ciertos casos las NIIF requieren que activos y pasivos sean registrados a su valor Fair Value, entendiéndose por este, como el valor al cual un activo puede ser comprado o vendido o un pasivo puede ser vendido o liquidado en una transacción actual o futura entre partes debidamente informadas en condiciones de independencia mutua.

Las bases para la medición de activos y pasivos para su valor Fair Value, son los precios vigentes en mercados de activos.

i. Renta Variable Nacional

No aplica para la compañía

ii. Renta Variable Extranjera

No aplica para la compañía

iii. Renta Fija Nacional

Para los instrumentos de renta fija nacional, como valor razonable se utiliza el valor presente de los flujos futuros, descontados a la TIR de mercado del instrumento, la cual corresponde a la informada en el vector de precios (Información de precios de valores de oferta pública), entregada por la Superintendencia de Pensiones, correspondientes al primer día hábil siguiente al cierre de los estados financieros.

En caso que un determinado título no aparezca en el vector de precios se debe seguir lo dictado en la NCGN°311 de la SVS, Título II, punto 2.2.2. Letra c).

Cualquier diferencia entre la tasa de compra y el valor de mercado se reflejará directamente en el estado de resultados integrales de la compañía.

iv. Renta Fija Extranjera

No aplica para la compañía

b. Activos financieros a costo amortizado

No aplica para la compañía

c. Préstamos

No aplica para la compañía

6. OPERACIONES DE COBERTURA

No aplica para la compañía

7. INVERSIONES SEGUROS CUENTA ÚNICA DE INVERSIÓN (CUI).

No aplica para compañías del primer grupo.

8. DETERIORO DE ACTIVOS

a. Mutuos Hipotecarios Endosables

No aplica para la compañía

b. Créditos de consumo

No aplica para la compañía

c. Intangibles, Propiedades, muebles y equipos de uso propio

Se calcula de acuerdo a lo establecido en NIC 36, la Compañía estima si existen indicios de que los elementos del rubro han sufrido una pérdida de valor. Si existen tales indicios, se estima el valor recuperable del activo.

En el caso de los activos que no se encuentren en condiciones de uso y de los intangibles con vida útil indefinida la estimación del valor recuperable es realizada con independencia de la existencia de indicios de deterioro.

Si el valor en libros excede el importe recuperable, se reconoce una pérdida por este exceso, reduciendo el valor libro del activo hasta su valor recuperable.

d. Deudores por prima

Se calcula de acuerdo a lo establecido en la Circular N°1499 de la Superintendencia de Valores y Seguros. Se realiza la provisión dependiendo si la prima esta respalda por documentos o no, si tiene especificación de pago y por la antigüedad de la deuda.

e. Siniestros por cobrar a reaseguradoras

Se calcula de acuerdo a la Circular N°848 de la Superintendencia de Valores y Seguros, emitida en enero de 1989. Esto es, si al cabo de 6 meses, contados desde que el reasegurador, según contrato debía cancelar a la Compañía, mantiene la deuda, se debe provisionar el 100% de la suma adeudada.

f. Activos financieros a costo amortizado

No aplica para la compañía

9. INVERSIONES INMOBILIARIAS

Las inversiones inmobiliarias se presentan valorizadas de acuerdo a las instrucciones de la Superintendencia de Valores y Seguros, principalmente en la Norma de Carácter General N°316 emitida el 12 de agosto del 2011.

a. Propiedades de Inversión

Inversión en Bienes raíces Nacionales

Los bienes raíces nacionales se valorizan al menor valor entre:

El costo deducida la depreciación acumulada, calculada de acuerdo a las normas del Colegio de Contadores de Chile A.G. y

El valor de la tasación comercial, que corresponde al menor de dos tasaciones, realizadas conforme al anexo adjunto en la NCGN°316 de la SVS.

En caso que el valor de la tasación sea menor que el costo, se realiza un ajuste contable por la diferencia, mediante una provisión con cargo a resultados, que se mantiene hasta una nueva tasación.

En caso que el valor de la tasación sea mayor que el costo corregido, no se realiza ningún ajuste contable.

i. Inversión en Bienes raíces extranjeros

No aplica para la compañía

ii. Bienes raíces en construcción

No aplica para la compañía

b. Cuentas por cobrar leasing

No aplica para la compañía

c. Propiedades de uso propio

Las propiedades de uso propio de la Compañía, son valorizadas al costo menos depreciaciones y pérdidas por deterioro acumulado.

En el costo se incluye el precio de adquisición más impuestos indirectos no recuperables más todos los costos directamente atribuibles a la ubicación del activo en el lugar y en las condiciones necesarias para que pueda operar.

La depreciación es reconocida en el Estado de resultados integrales en base al método de depreciación lineal, en base la vida útil de cada grupo de activos.

d. Muebles y equipos de uso propio

Los muebles y equipos de uso propio de la Compañía, son valorizados al costo menos depreciaciones y pérdidas por deterioro acumulado.

En el costo se incluye el precio de adquisición más impuestos indirectos no recuperables más todos los costos directamente atribuibles a la ubicación del activo en el lugar y en las condiciones necesarias para que pueda operar.

La depreciación es reconocida en el Estado de resultados integrales en base al método de depreciación lineal, en base la vida útil de cada grupo de activos.

10. INTANGIBLES

Los activos intangibles son identificados como Otros Activos, estos surgen como resultado de una transacción legal o son desarrollados internamente por la Compañía. Son activos cuyo costo puede ser estimado confiablemente y de los cuales la Compañía espera obtener beneficios económicos en el futuro.

Los activos intangibles son reconocidos inicialmente a su costo de adquisición o producción y son subsecuentemente medidos a su costo menos cualquier amortización acumulada o menos cualquier pérdida por deterioro acumulada, todo, siguiendo los lineamientos de la NIC 38 o la que la reemplace.

La amortización es reconocida en el estado de resultados integrales en base al método de amortización lineal, en base la vida útil de cada intangible.

11. ACTIVOS NO CORRIENTES MANTENIDOS PARA LA VENTA

Estos activos se valorizarán al menor valor entre su importe en libros y su valor razonable menos los costos de venta. La medida de valor razonable será la tasación, la cual seguirá las mismas condiciones detalladas en NIC 16. En este caso las tasaciones serán actualizadas al menos dos veces al año.

Se clasificarán el activo o grupo de activos (Mutuos Hipotecarios Adjudicados) como mantenido para la venta, si su valor se recuperará fundamentalmente a través de una transacción de venta, en lugar de por su uso continuado. Asimismo dicho activo o grupo de activos debe estar disponible, en sus condiciones actuales para su venta inmediata, la cual debe ser medido confiablemente y altamente probable su venta.

12. OPERACIONES DE SEGUROS

a. Primas

i. Primas Asegurados: Prima devengada a favor de la Compañía, originados por primas cuyos pagos a la fecha de los estados financieros, se encuentran señalados en la póliza, propuesta, plan de pago u otro antecedente. Su efecto se refleja en el Estado de resultados integrales al cierre ejercicio.

b. Otros activos y pasivos derivados de los contratos de seguro y reaseguro

i. Activación de comisiones y gastos de adquisición: Las comisiones y gastos de adquisición directamente relacionados con la venta de nueva producción no se activan en ningún caso, reflejándose en el Costo de intermediación del Estado de resultados integrales.

c. Reservas Técnicas

- **Reserva de riesgo en curso:** Esta reserva refleja la estimación de los siniestros futuros y gastos que serán asumidos por la Compañía por aquellos riesgos vigentes y que se determina sobre la base de la prima que la Compañía ha establecido para soportar dichos siniestros y gastos, calculada de acuerdo a la Norma de Carácter General N° 306 de la SVS y sus modificaciones. La variación de esta reserva se refleja directamente en el Estado de resultados integrales.

- **Reservas de Siniestros Reportados:** Esta reserva refleja la obligación de la Compañía por los siniestros ocurridos a la fecha de los estados financieros; y que han sido reportados a la Compañía a dicha fecha, calculándose de acuerdo a la Norma de Carácter General N° 306 de la SVS y sus modificaciones. Se subdivide en 3 categorías: Siniestros Liquidados y No Pagados, Siniestros Liquidados y Controvertidos; y Siniestros en Proceso de Liquidación. La variación de esta reserva se refleja directamente en el Estado de resultados integrales.

- **Reservas de Siniestros Ocurridos y no Reportados:** Esta reserva refleja la obligación de la Compañía por los siniestros ocurridos a la fecha de los estados financieros, pero que no han sido todavía reportados a la Compañía a dicha fecha, calculándose de acuerdo a la Norma de Carácter General N° 306 de la SVS y sus modificaciones. Se utiliza el método denominado “simplificado” de la referida norma. La variación de esta reserva se refleja directamente en el Estado de resultados integrales.

- **Reserva de Insuficiencia de Primas (Test TIP):** Esta reserva se constituye solamente en caso de que el respectivo test de insuficiencia de primas TIP arroje como resultado una insuficiencia. En dicho caso, la reserva de insuficiencia se reconoce íntegramente en el período, reflejándose por tanto su variación directamente en el Estado de resultados integrales. El test TIP que aplica esta aseguradora es una variación de la metodología estándar definida en la NCG 306 de la SVS.

- **Reserva de Insuficiencia de Pasivos (Test TAP):** Esta reserva se constituye solamente en caso de que el respectivo test de adecuación de pasivos TAP arroje como resultado una insuficiencia. En dicho caso, la reserva de insuficiencia se reconoce íntegramente en el ejercicio, reflejándose por tanto su variación directamente en el Estado de resultados integrales. El test TAP que aplica esta aseguradora sigue las instrucciones generales dadas en la NCG 306 de la SVS, así como los principios básicos del IFRS 4.

13. PARTICIPACIÓN EN EMPRESAS RELACIONADAS

No aplica para la compañía

14. PASIVOS FINANCIEROS

No aplica para la compañía

15. PROVISIONES

Las provisiones son pasivos en los que existe incertidumbre acerca de su cuantía o vencimiento. Se reconocen en el Estado de Situación financiera cuando se cumplen las siguientes circunstancias:

- a. Cuando la Compañía tiene una obligación presente (ya sea legal o implícita) resultado de hechos pasados;
- b. Cuando a la fecha de los EEEF sea probable que la Compañía tenga que desprenderse de recursos para cancelar la obligación; y
- c. Cuando se puede estimar de manera fiable la cuantía del monto.

16. INGRESOS Y GASTOS DE INVERSIONES

a. Activos financieros a valor razonable: Los cambios de valor razonable se registran directamente en el Estado de resultados integrales, distinguiendo entre la parte atribuible a los rendimientos, que se registra como intereses o en su caso como dividendos, y la parte que se registra como resultados realizados y no realizados.

b. Activos financieros a costo amortizado: Los ingresos por este tipo de activos se reconocen directamente en el Estado de resultados integrales, distinguiendo lo que es resultado devengado de lo que es realizado. Los gastos asociados a transacciones de compra de instrumentos valorizados a costo amortizado, no se incluyen en el costo inicial del activo, por lo que este gasto no se amortiza durante la vida útil del activo.

17. COSTOS POR INTERESES

Los costos por intereses que son directamente atribuibles a la adquisición, construcción o producción de un activo forman parte del costo de dichos activos, los demás costos se reconocen como gastos del ejercicio y se reconocen en el Estado de resultados integrales de la Compañía.

18. COSTOS DE SINIESTROS

Dentro del costo de siniestros se incluyen todos los costos directos asociados al proceso de liquidación, tales como los pagos referentes a las coberturas siniestradas y gastos en los que se incurre en procesar, evaluar y resolver el siniestro. Estos costos se reflejan directamente en el Estado de resultados integrales de la Compañía, y se presentan brutos de cualquier cesión al reaseguro.

Los siniestros correspondientes al reaseguro cedido se registran en función de los contratos de reaseguro suscritos con las compañías reaseguradoras.

19. COSTOS DE INTERMEDIACIÓN

En el costo de intermediación se incluyen todas las comisiones y gastos asociados a la actividad de vender un seguro y sus negociaciones por reaseguro.

Se incluyen los gastos por concepto de sueldo base y comisiones generados por los agentes de venta contratados por la Compañía. Se incluyen además las comisiones efectivamente desembolsadas a los corredores y asesores previsionales por la producción intermediada por ellos.

Estos pagos se ven reflejados directamente en el estado de resultados integrales de la Compañía, en el ejercicio en el cual fueron devengados.

20. TRANSACCIONES Y SALDOS EN MONEDA EXTRANJERA

Las transacciones en moneda extranjera se convierten a la moneda funcional utilizando los tipos de cambio vigentes en las fechas de las transacciones. Las pérdidas y ganancias en moneda extranjera que resultan de la liquidación de estas transacciones y de la conversión a los tipos de cambio de cierre de los activos y pasivos monetarios denominados en moneda extranjera, se reconocen en el estado de resultados integrales.

21. IMPUESTO A LA RENTA E IMPUESTO DIFERIDO

La Compañía determina el impuesto a la renta en base a la renta líquida imponible determinada según las normas tributarias vigentes.

La Compañía reconoce los efectos de impuestos diferidos originados en diferencias temporarias, pérdidas tributarias, y otros eventos que crean diferencias entre la base contable y tributaria de activos y pasivos, de acuerdo a lo dispuesto NCG N°322 de la Superintendencia de Valores y Seguros y en conformidad a lo establecido en la normativa NIC N°12, excepto por lo indicado en el párrafo siguiente.

Con fecha 26 de septiembre de 2014 se promulgó la ley 20.780, publicada el 29 de septiembre de 2014, la cual introduce modificaciones al sistema tributario en Chile en lo referente al impuesto a la renta, entre otras materias. En relación con dicha Ley, el 17 de octubre de 2014 la SVS emitió el Oficio Circular N° 856, en el cual dispuso que la actualización de los activos y pasivos por impuestos a la renta diferidos que se producen como efecto directo del incremento en la tasa de impuestos de primera categoría introducido por la Ley 20.780 (Reforma Tributaria) se realizaran contra patrimonio y no como indica la NIC 12. En Nota 21 se detallan los impactos relacionados con el registro de los efectos derivados de la reforma y la aplicación del Oficio Circular citado.

22. OPERACIONES DISCONTÍNUAS

Al cierre de los estados financieros, la Compañía no posee este tipo de operaciones.

23. OTROS

Al cierre de los estados financieros, la Compañía no ha determinado otras políticas contables significativas.

Nota 4**POLÍTICAS CONTABLES SIGNIFICATIVAS**

a) Determinación de valores razonables de activos y pasivos

La Compañía determina a valor razonable sus inversiones financieras según lo revelado en nota 3.5.

b) Las pérdidas por deterioro de determinados activos.

La Compañía determina el deterioro de activos según lo revelado en nota 3.8.

c) Cálculo de provisiones para riesgos y gastos.

La Compañía determina sus provisiones según lo revelado en nota 3.15.

d) Cálculo actuarial de los pasivos.

La Compañía realiza el cálculo actuarial de los pasivos según lo revelado en nota 3.12.c).

e) Vida útil de los activos intangibles y de los elementos de las Propiedades, muebles y equipos de uso propio.

La Compañía valúa la vida útil de los activos intangibles en forma proporcional a la duración de los contratos que originaron su registro.

El método de amortización de las Propiedades, muebles y equipos de uso propio es revelado en la nota 3.9.c) y 3.9.d).

f) Cualquier cambio material en el valor de los activos o pasivos dentro del año próximo.

Al cierre de los estados financieros, no existen cambios materiales en el valor de activos o pasivos a revelar.

Nota 5**PRIMERA ADOPCIÓN**

Durante el ejercicio 2012 la Compañía aplicó las Normas Internacionales de Contabilidad con las consideraciones establecidas por la SVS.

CONSIDERACIONES GENERALES

ACE Seguros S.A. (ACE Seguros) es parte del grupo asegurador ACE Limited, con casa matriz basada en Suiza, presencia física en 53 países y clientes en más de 170 países. El grupo posee una destacada experiencia internacional en el segmento de *property/casualty*, su principal línea de negocios, además de ofrecer productos en los segmentos de *accident & health* y en otras líneas de seguros personales.

A nivel local la aseguradora también ha orientado sus ventas dentro del área de *accident & health*, y otras líneas de seguros personales. En definitiva las ventas locales se concentran en los ramos de otros misceláneos, accidentes personales, robo, responsabilidad civil, incendio/terremoto, y transporte, alcanzando individualmente a participaciones destacadas a nivel de mercado (seguros de equipos electrónicos, accidentes personales y transporte).

ACE Limited se encuentra clasificada en A/Stable por S&P, "Categoría A" en escala global (calificación crediticia) y la actividad aseguradora del grupo en "Categoría AA-" (fortaleza financiera y aseguradora).

El apoyo que brinda Ace Limited a su filial en Chile se caracteriza por un excelente respaldo financiero, y control directo y el estableciendo una organización matricial a la cual le reporta.

En relación a la focalización de sus negocios, su perfil es de riesgos diversificados, donde los riesgos técnicos y carteras masivas son pilares relevantes para su competitividad. Es un jugador relevante en nichos técnicamente complejos y en varios de ellos lidera a nivel mercado, cuenta con capacidad de suscripción y reaseguro, y actúa sobre la base de un modelo de negocios matricial.

Su desempeño técnico histórico ha sido coherente con el perfil de riesgos y el modelo de retención y transferencia de riesgos que realiza, generando ingresos adecuados para los diversos agentes involucrados.

La estructura financiera de la Compañía es eficiente. Respalda una parte relevante de su capital de trabajo en primas por cobrar a asegurados, y destina su cartera de inversiones a sustentar el patrimonio de resguardo y liquidez para enfrentar eventuales descalces en relación a los flujos operacionales con sus reaseguradores. Cartera que es muy conservadora en términos de composición y tipos de instrumentos.

ACE Seguros S.A se destaca por la gestión de cobro de siniestros a reaseguradores, lo que constituye una gestión financiera de relevancia. Su programa de reaseguro es muy eficiente, y está basado en mecanismos de transferencia de pérdidas técnicas.

El accionista mayoritario ha manifestado un permanente apoyo patrimonial al accionar de ACE, debido a la alta solvencia del grupo al que pertenece, aplicando políticas globales de administración de riesgos, y comprometiendo soporte y capacidad de reaseguro, además de recursos gerenciales de alto nivel. Asimismo, a nivel operacional, la Compañía ha mostrado históricamente elevados niveles de rendimiento técnico, los que también se respaldan en conservadoras políticas de suscripción de su matriz.

A nivel de Reaseguro, la política de la Compañía es conservadora en relación a la retención de riesgos a nivel local, debido a que quien asume gran parte de los riesgos a través de contratos de reaseguros con la Compañía es ACE Tempest Re. Ltd., institución de elevada solvencia.

La clasificación de la Compañía es "Estable" y cabe destacar que en el mediano plazo la clasificación podría verse favorecida en la medida que la Compañía logre alcanzar mayores volúmenes de operación y, con ello, permita una mayor diversificación de productos y una mayor estabilización de los resultados. Asimismo, continuar con el fuerte apoyo que entrega nuestra matriz, en especial en lo relativo a los contratos de reaseguros.

Hechos recientes

Durante 2014, la Compañía generó primas directas por \$ 121.190 millones, mostrando un crecimiento real anual de 5,3% en relación al año anterior, lo que se manifiesta por un crecimiento en casi todas sus líneas de negocios, especialmente en los ramos de Incendio, Terremoto, Construcción y Responsabilidad Civil.

Su prima retenida neta mostró un decrecimiento real de 7% debido principalmente a la baja de los ramos accidentes personales y otros. La Compañía tuvo costos por siniestros de \$ 11.338 millones durante el ejercicio.

El Margen de contribución de la aseguradora alcanzó a \$ 24.186 millones producto, principalmente, del margen positivo aportado por los seguros de los ramos incendio, robo, accidentes personales y otros. Por otro lado, la Compañía registra un resultado por intermediación de \$ 11.116 millones, implicando un crecimiento real de 1% en relación a 2013.

Los costos de administración ascendieron a \$ 32.086 millones, un 14% inferior a los \$ 37.103 millones registrados durante 2013.

A Diciembre de 2014 el patrimonio contable de la Compañía ascendía a \$ 21.090 millones.

RESUMEN EJECUTIVO

ESTRATEGIA DE ADMINISTRACION DE RIESGOS

Nuestra Estrategia frente al Sistema de Administración de Riesgos se oficializa en el mes de septiembre del año 2012, fecha en que se formalizo ante el Directorio de ACE Seguros S.A. el **Manual de Gestión de Riesgos**, que señala la metodología de evaluación de las Políticas, planes y prioridades de la supervisión, para dar cumplimiento a las disposiciones que sobre la materia emite la Superintendencia de Valores y Seguros, dando cumplimiento a la Norma de Carácter General N°325 del 29 de diciembre 2011. Dicho manual señala la metodología de evaluación de las Políticas, planes y prioridades de la supervisión.

ACE Seguros S.A., reconociendo que los diversos sistemas de administración de riesgos comparten la misma filosofía a pesar de que su centro de análisis sea heterogéneo, integra las generalidades asociadas a la gestión. En donde, los Sistemas de Administración de Riesgo integrados involucran los riesgos de: Riesgo de Crédito, Riesgo de Liquidez, Riesgo de Mercado, Riesgos de Seguros.

ACE Seguros S.A. ha decidido brindar un valor agregado de calidad al proceso, por lo que adquirió un software PAWS (Pentana Audit Work System) para la gestión de Riesgos, el cual permite en términos generales soportar la estructura de entidades (procesos, unidades, contratos). En definitiva la metodología que adopte ACE para como mapear sus riesgos. Esto permite definir y asociar los objetivos, riesgos y controles detectados en levantamiento de entidades, identificándolos, justificando, clasificando, categorizando y evaluando, tanto los riesgos y controles, permitiendo obtener un mapa de riesgos de cada uno de ellos, identificando tanto el riesgo inherente como el residual y con ello obteniendo una visión de cuáles son los riesgos más relevantes y controles más vulnerables.

ROLES Y RESPONSABILIDADES DEL DIRECTORIO

Se han definido las **Funciones del Directorio**, ya sea determinando sus **Roles y Responsabilidades**. Sin perjuicio de las funciones asignadas en otras disposiciones, la Gestión de Riesgos debe contemplar como mínimo las siguientes funciones a cargo del Directorio:

- i) Establecer las políticas relativas a la Administración de Riesgo de los diferentes Sistemas de Administración de Riesgos.
- ii) Aprobar el Manual de Riesgos y sus actualizaciones.
- iii) Hacer seguimiento y pronunciarse sobre perfil de riesgo.
- iv) Establecer las medidas relativas al perfil de riesgo, teniendo en cuenta el nivel de tolerancia al riesgo, fijado por el mismo Directorio.
- v) Pronunciarse respecto de cada uno de los puntos que contengan los informes periódicos que presente el Representante Legal.
- vi) Pronunciarse sobre la evaluación periódica de la Gestión de Riesgo que realicen los Órganos de control (auditoría interna).
- vii) Proveer los recursos necesarios para implementar y mantener en funcionamiento, de forma Efectiva y eficiente, la Gestión de Riesgo al interior de ACE.
- viii) Aprobar la designación del Gerente de Riesgos, Gerente de Auditoría y Oficial de Cumplimiento.

DECLARACION Y POLITICAS DE DIRECCIONAMIENTO DEL DIRECTORIO

DECLARACIÓN DEL DIRECTORIO

Consideramos que la Administración de Riesgos contribuye de manera fundamental a la sustentabilidad y sostenibilidad económica y operativa de ACE Seguros S.A.

Somos conscientes que la construcción e implementación de un Sistema de Administración de Riesgos requiere principalmente de recursos humanos, recursos tecnológicos y un soporte metodológico estructurado. Es por esto, que el Directorio de ACE Seguros S.A. manifiesta expresamente el apoyo a ACE y específicamente a todos los colaboradores para que se puedan realizar todas las actividades necesarias para llevar a cabo de manera apropiada la Administración de Riesgos.

Así mismo, exhortamos a ACE para que el Sistema de Gestión de Riesgos sea objeto del más estricto control, de tal forma que se cumpla con los lineamientos definidos por la Superintendencia de Valores y Seguros y proteja a la organización de la materialización de los riesgos identificados.

Políticas de Direccionamiento

- I. El Directorio y la Alta Dirección están comprometidas y reconocen en la administración de los riesgos una herramienta para fortalecer la gestión de sus procesos, personas, infraestructura, tecnología y eventos externos.
- II. La responsabilidad de la administración de los riesgos es parte integral del desarrollo de las actividades que desempeña cada uno de los colaboradores.
- III. La administración de riesgos se enfoca en los procesos estratégicos y de apoyo que soportan la cadena de valor de ACE Seguros S.A.
- IV. Los riesgos identificados y las estrategias de mitigación se convierten en información confidencial y cualquier solicitud o entrega de la misma a terceros, debe ser aprobada por la Alta Dirección o el ente que esté facultado para la toma de ésta decisión.
- V. El Directorio debe aprobar las políticas y procedimientos utilizados para adelantar la Gestión de Riesgos en ACE Seguros S.A., recogidos principalmente en el manual de Gestión de Riesgos.

Políticas de Administración y Ejecución

- I. ACE tiene la estructura organizacional que soporta la administración de riesgos, con roles y responsabilidades, que permiten mantener la independencia entre las diferentes áreas involucradas.
- II. ACE cuenta con una metodología para la identificación, medición, control y monitoreo de los riesgos.
- III. Los criterios de evaluación de riesgos se definen de acuerdo con el nivel de tolerancia al riesgo que está dispuesto a asumir y son aprobados por el Directorio y el Comité de Auditoría.
- IV. Los riesgos inherentes y residuales se califican de acuerdo con los criterios de evaluación definidos por el Directorio, el Comité de Auditoría y la Alta Dirección.

Funciones del Comité de Riesgos

El Comité de Riesgo es el órgano en el cual el Directorio delega la responsabilidad de definición de políticas y procedimientos y de controlar que las diferentes líneas de negocio ejecuten correctamente la estrategia de gestión y administración de riesgo aprobada.

El Comité de Riesgos, está conformado por el Gerente General, un miembro del Directorio (Director Titular), el Gerente de Riesgos, Oficial de Cumplimiento y el Gerente de Auditoría, y cumple con las siguientes funciones:

- I. El Comité de Riesgo tiene atribuciones sobre el control de los riesgos generados por las líneas de negocio y áreas involucradas.
- II. Debe analizar y aprobar la metodología y modelos para identificar, medir, monitorear, controlar, informar y revelar los distintos tipos de riesgos.
- III. También debe informar periódicamente al Directorio sobre la exposición al riesgo y las medidas adoptadas por su administración.
- IV. Debe ajustar o autorizar los excesos a los límites de exposición de los distintos tipos de riesgo.
- V. Adoptar, implementar y difundir los planes de acción para eventos de contingencia por caso fortuito o de fuerza mayor.

ADMINISTRACION DEL RIESGO FINANCIERO

La Compañía, como actividad clave de su administración, se preocupa en forma constante de revisar y monitorear los riesgos a los que se expone para que éstos sean debidamente medidos y gestionados, y en adición para minimizar los efectos que dichos riesgos podrían tener sobre su estado de resultado, situación financiera, y posición competitiva.

ACE Seguros S.A., realiza la evaluación de sus riesgos a través de un equipo multidisciplinario de personas, las cuales poseen gran experiencia y adecuado conocimiento en diferentes áreas y quienes son adecuadamente y oportunamente supervisadas en su gestión.

I - RIESGO CREDITO

El riesgo de crédito corresponde al riesgo de incumplimiento de deudores y contrapartes de ACE, y el riesgo de pérdida de valor de los activos, debido a un deterioro en la calidad de crédito de éstos.

La exposición al riesgo de crédito deriva de las transacciones de la aseguradora con, entre otros, emisores de instrumentos financieros, deudores de créditos, asegurados, reaseguradores e intermediarios.

En el caso de nuestros activos, la exposición al riesgo de crédito se produce en los siguientes casos:

- **Insolvencia del ente emisor de los instrumentos financieros de la cartera de inversiones**

El riesgo de crédito del portfolio de inversiones está dado por la capacidad de los emisores de los instrumentos financieros para cumplir con sus obligaciones de pago en los montos y fechas establecidos, calidad crediticia.

Ace Seguros S.A. realiza en forma permanentemente una correcta evaluación y análisis del tipo de instrumento a invertir y el tipo de inversor siguiendo las directrices de la política de inversiones acordadas con la matriz y a través de la asesoría de inversiones de un AFG externo, Comités periódicos de inversiones con la participación de la gerencia de inversiones, AFG y otros supervisores y revisiones trimestrales del Gerente de Inversiones de Latinoamérica.

Los métodos utilizados para medir dicho riesgo son los siguientes:

Análisis Financieros que AFG realiza en forma periódica sobre las empresas emisoras de los instrumentos que ACE posee, los cuales son compartidos en los Comités de Inversiones.

Revisión mensual de las clasificaciones y topes de diversificación por emisor y grupo empresarial de los instrumentos financieros del Área Contable de ACE Seguros S.A.

A continuación se detalla información de acuerdo a la NIIF 7, en relación al portfolio de inversiones, mejor importe que representa máximo nivel de exposición al riesgo (Ver Análisis de Sensibilidad más adelante), calidad crediticia e importe en libros:

| Instrumento | Clas./Riesgo | Nemotécnico | Fecha Vencimiento | Valos Mercado |
|-------------------|--------------|--------------|-------------------|--------------------------|
| BONO EMPRESA | A | BRTAC-B1 | 01-01-2015 | 1.349.586.587,00 |
| | A | BTANN-N | 08-01-2015 | 492.312.254,00 |
| | A | BWATT-G | 20-01-2015 | 99.820.323,00 |
| | A- | BBOSQ-A1 | 09-03-2015 | 245.667.518,00 |
| | A- | BFASA-E | 18-03-2015 | 196.520.761,00 |
| | A+ | BSKSA-B | 19-03-2015 | 398.843.562,00 |
| | AA | BFALA-L | 23-03-2015 | 198.319.572,00 |
| | AA | BSAES-I | 16-04-2015 | 9.265.879,00 |
| | AA- | BENER-B2 | 22-04-2015 | 9.710.329,00 |
| | AA- | BPLZA-G | 01-05-2015 | 459.117.044,00 |
| | AA- | BQUIN-G | 15-05-2015 | 20.697.531,00 |
| | AA- | BSOQU-M | 20-05-2015 | 81.240.869,00 |
| | AA+ | BAGUA-N | 02-06-2015 | 490.455.202,00 |
| | AA+ | BAGUA-R | 11-06-2015 | 244.576.088,00 |
| AA- | BIANS-A | 30-06-2015 | 488.197.206,00 | |
| AA- | BQUIN-E | 01-07-2015 | 248.648.093,00 | |
| BONO FINANCIERO | AA- | BCORAD0710 | 03-08-2015 | 8.726.586,00 |
| | AA- | BSECG11206 | 11-08-2015 | 31.064.505,00 |
| | AA- | BSECM10109 | 01-09-2015 | 222.469.187,00 |
| | AA+ | BBCIAB0708 | 23-09-2015 | 368.182.294,00 |
| | AAA | BBNS-C0107 | 01-01-2016 | 521.393.627,00 |
| | AAA | BESTA30400 | 01-01-2016 | 25.541,00 |
| AAA | BBBVJ51113 | 01-02-2016 | 211.193.514,00 | |
| BONO GOBIERNO | AAA | BTP0600318 | 01-02-2016 | 632.269.620,00 |
| | AAA | BTU0210915 | 01-04-2016 | 249.248.990,00 |
| | AAA | BTU0300115 | 01-04-2016 | 248.743.787,00 |
| | AAA | BTU0300717 | 15-05-2016 | 18.651.913,00 |
| | AAA | BTU0300120 | 15-05-2016 | 247.905.914,00 |
| | AAA | BCP0600117 | 31-07-2016 | 176.501.575,00 |
| | AAA | BCP0600216 | 01-08-2016 | 106.998.955,00 |
| | AAA | BCP0600515 | 01-12-2016 | 5.561.152,00 |
| | AAA | BCP0600816 | 01-01-2017 | 325.970.883,00 |
| | AAA | BCU0300216 | 01-02-2017 | 125.271.705,00 |
| AAA | BCU0500116 | 01-07-2017 | 388.794.103,00 | |
| DEPOSITO A PLAZO | N-1 | F*BBV-190315 | 10-10-2017 | 453.730.991,00 |
| | N-1 | F*CHI-020615 | 15-11-2017 | 200.104.541,00 |
| | N-1 | FNCHI-200115 | 01-01-2018 | 3.395.431,00 |
| | N-1 | FNPEN-230315 | 01-03-2018 | 881.037.943,00 |
| | N-1 | FUCOR-030815 | 01-06-2018 | 20.296.727,00 |
| | N-1 | FUCOR-110815 | 01-07-2018 | 111.905.542,00 |
| | N-1 | FUBBV-110615 | 15-09-2018 | 205.768.750,00 |
| | N-1 | FUBCI-200515 | 01-12-2018 | 200.992.187,00 |
| | N-1 | FUBIC-150515 | 01-04-2019 | 125.851.604,00 |
| | N-1 | FUCHI-230915 | 01-05-2019 | 74.835.174,00 |
| | N-1 | FUEST-080115 | 01-07-2019 | 129.487.161,00 |
| | N-1 | FUEST-090315 | 20-09-2019 | 311.942.753,00 |
| | N-1 | FUEST-300615 | 15-12-2019 | 588.307.462,00 |
| | N-1 | FUITA-160415 | 01-01-2020 | 270.196.288,00 |
| N-1 | FUITA-220415 | 01-01-2020 | 368.565,00 | |
| N-1 | FUPEN-180315 | 15-07-2020 | 371.370.799,00 | |
| LETRA HIPOTECARIA | AA+ | EST0320196 | 15-03-2021 | 170.335.351,00 |
| | AA+ | EST0910103 | 01-02-2022 | 3.442.833,00 |
| | AA+ | EST4670108 | 15-06-2022 | 160.928.023,00 |
| | AAA | EST4100207 | 01-04-2025 | 100.933.856,00 |
| TOTAL | | | | 13.307.184.650,00 |

- **Incobrabilidad del asegurado / Retraso en la Cobranza de Primas / Caducidad de póliza**

El riesgo de crédito de incobrabilidad del asegurado corresponde al riesgo de incumplimiento de nuestros deudores por primas y contrapartes de ACE, los cuales derivan de la confianza que ACE Seguros S.A. deposita en sus asegurados en relación al pago de primas y que en forma posterior, éstos, no posean la capacidad de pago necesaria para dar cumplimiento a sus obligaciones.

La capacidad de pago podría verse afectada por factores que afecten directamente el valor adeudado, tales como inflación, tipo de cambio, tasas de interés y plazos.

Ace Seguros S.A. realiza en forma permanentemente evaluaciones en relación al servicio u otros factores que podrían afectar la cobranza, a objeto de eliminar cualquier generador interno de morosidad.

Análisis y seguimiento semanal de la antigüedad de deuda de la cartera de asegurados, a objeto de realizar Comités de Cobranzas con los casos críticos a solucionar.

Reuniones periódicas con brokers, a objeto de buscar estrategias de alianzas para gestionar cobros pendientes.

Evaluación crediticia del asegurado al momento de la renovación y emisión, utilizando para ello bases internas históricas y DICOM.

El análisis de antigüedad por tramos es el siguiente:

En relación a los saldos con antigüedad, ACE Seguros S.A. posee un 36% de dicho valor documentado en Convenios de Pagos.

El valor del activo se presenta neto de la Provisión de Incobrables, de acuerdo a la Circular 1499 de fecha 15 de septiembre del 2000 y realiza un trabajo constante y efectivo a través de su Departamento de Cobranzas para acelerar la recuperación del activo, la cual está sujeta a ciclos de renovación. Pese a que existe una concentración relevante de la cartera en el sector Retail, es importante señalar que se trata de uno de los actores principales del mercado local.

- **Retraso en la cobranza de Primas y Siniestros de Reaseguradores**

El riesgo de crédito de incobrabilidad y retraso de Primas y Siniestros de Reaseguradores corresponde al riesgo de incumplimiento de los reaseguradores por primas y siniestros.

La capacidad de pago podría verse afectada por factores que afecten directamente el valor adeudado, tales como inflación, tipo de cambio, tasas de interés y plazos.

Ace Seguros S.A. a través de su Casa Matriz actualiza en forma permanentemente un listado de reaseguradores a nivel mundial para garantizar su constitución legal, organizativa y financiera, inscripción en SVS y monitorear el cumplimiento de la regulación local de los mismos.

Monitoreo permanente de las clasificaciones de Riesgo de cada reasegurador.

El análisis de antigüedad por tramos es el siguiente:

| ACTIVOS POR COBRAR SEGÚN ANTIGÜEDAD | |
|--|-------------------|
| | 2014 |
| Vencimiento inversiones | M\$ |
| 1 a 3 meses | 2.981.071 |
| 3 a 6 meses | 1.803.260 |
| 6 a 9 meses | 879.091 |
| 9 a 12 meses | 0 |
| 12 a 24 meses | 2.418.495 |
| más de 24 meses | 5.225.269 |
| TOTAL | 13.307.186 |

| ACTIVOS POR COBRAR SEGÚN ANTIGÜEDAD | |
|--|-------------------|
| | 2014 |
| Primas por cobrar | M\$ |
| meses anteriores | |
| mas de 9 meses | 0 |
| 6 a 9 meses | 0 |
| 3 a 6 meses | 0 |
| 1 a 3 meses | 24.254.569 |
| Meses posteriores | 0 |
| 1 a 3 meses | 4.637.718 |
| 3 a 6 meses | 2.207.420 |
| 6 a 9 meses | |
| más de 9 meses | 0 |
| TOTAL | 31.099.707 |

| ACTIVOS POR COBRAR SEGÚN ANTIGÜEDAD | |
|--|------------------|
| | 2014 |
| Siniestros por cobrar | M\$ |
| 1 a 3 meses | 1.145.955 |
| 3 a 6 meses | 4.449.221 |
| 6 a 9 meses | 0 |
| 9 a 12 meses | 0 |
| 12 a 24 meses | 0 |
| más de 24 meses | 0 |
| TOTAL | 5.595.176 |

RIESGO DE LIQUIDEZ:

El riesgo de liquidez dice relación con la adecuada y prudente gestión y administración de fondos, a objeto de mantener los flujos necesarios para el pago de sus obligaciones.

La naturaleza de las obligaciones de seguros en términos de siniestralidad es incierta y por lo tanto los flujos de pago de ACE podrían variar en el tiempo y montos. Esta incertidumbre podría traducirse en un riesgo en el caso que dicha situación pudiera afectar la capacidad de ACE para cumplir oportunamente con sus obligaciones o implicar costos relevantes por los mayores fondos líquidos a requerir. No obstante, ACE Seguros S.A. gestiona sus activos y pasivos corrientes, privilegiando el oportuno pago de sus obligaciones del giro, colocando especial énfasis en sus pagos del giro; siniestros, intermediarios, aplicando para ello una adecuada y continua planificación de necesidades de capital de trabajo.

Ace Seguros S.A. realiza una proyección anual de su cash flow un año antes de que acontezca, incorporando análisis de los vencimientos de pasivos financieros estimados, posterior a ello cash flows diarios, semanales y mensuales, los cuales están alineados a la proyección de Balances y Estados de Resultados.

El duration de nuestro portfolio de Inversiones es inferior al vencimiento promedio de nuestros pasivos y mantenemos un porcentaje de nuestra cartera en inversiones que son realizables en un muy corto plazo.

El análisis de vencimientos de pasivos financieros y flujos de activos es el siguiente:

| PASIVOS POR PAGAR SEGÚN ANTIGÜEDAD | |
|---|-------------------|
| | 2014 |
| Corto plazo | M\$ |
| Siniestros por pagar | 3.573.439 |
| Coaseguros por pagar | 682.021 |
| Reaseguros por pagar | 21.442.180 |
| Cuenta spor pagar | 91.672 |
| Total pasivos corto plazo | 25.789.312 |

| PASIVOS POR PAGAR SEGÚN ANTIGÜEDAD | |
|---|------------------|
| | 2014 |
| Largo plazo | M\$ |
| Reservas Técnicas | 7.544.084 |
| IBNR | 1.495.166 |
| Total pasivos corto plazo | 9.039.250 |

RIESGO DE MERCADO:

ACE Seguros S.A. participa en el Mercado de Seguros, el cual se destaca por su marcado dinamismo y competitividad. Sin embargo, cada año la Compañía revisa su estrategia anual y opera en función de su plan de producción del año para cumplir con sus objetivos.

Las principales variables de mercado y que afectan la Compañía son las siguientes:

Riesgo Tipo de Cambio:

La Compañía trabaja con varias monedas, entre ellas, dólar y monedas reajustables. La Política de la Compañía es pagar sus siniestros en el momento más próximo de su liquidación, reduciendo o minimizando con ello el riesgo de posibles pérdidas por tipo de cambio, y monitorear de manera periódica el calce de sus activos con sus pasivos.

Riesgo Tasa de Interés:

La Compañía se financia con recursos propios, en consecuencia no está afecta a tasa de interés. No obstante, sí aplica interés a sus primas cuando éstas con pagadas a plazo y se trata de grandes riesgos. La tasa es aplicada en función de la existente a nivel de mercado y una cuenta por cobrar por primas podría verse afectada al aumentar la tasa de interés.

Al no existir otros pasivos financieros que devenguen intereses, el riesgo de la Compañía por pérdidas asociadas a variaciones en la tasa de interés es muy acotado.

Riesgo de Precios:

Corresponde al riesgo de pérdidas por fluctuaciones de los precios de mercado de la cartera de activos de ACE. La exposición a este riesgo deriva de fluctuaciones de precios de inversiones de renta variable (por ejemplo: fondos mutuos) monedas y bienes raíces, entre otros.

Validar la correcta utilización de tasas, cuya información es entregada por la superintendencia de AFP para la cual se concilia la valorización de nuestro sistema de inversiones (PMS) con la valorización del Investment Manager.

Reporte de valorización semanal que envía el Investment Manager que nos permite ir monitoreando cómo se comportan las tasas semanalmente.

Conciliación entre PMS y el IM.

Reuniones periódicas del comité de inversiones

Se ha definido la Política de inversiones con el objeto de difundir el tratamiento valoración inversiones de acuerdo a Normas Internacionales de Información Financiera IFRS/BIIF, entregar una guía de apoyo para todos aquellos que se desempeñan en las actividades contables y financieras, con mención inversiones, a objeto de crear una red de comunicación, investigación y crecimiento mutuo.

II - RIESGOS DE SEGUROS

I.- OBJETIVOS, POLITICAS Y PROCESOS PARA LA GESTION DE RIESGOS DE SEGUROS

A.- Reaseguros

Considerando la relevancia que tiene el reaseguro en la gestión de los riesgos técnicos de ACE, es relevante para nuestra operación mantener sistemas de evaluación de riesgo asociado a nuestros reaseguradores y corredores de reaseguro. La naturaleza y extensión de esta evaluación varía dependiendo del tipo de reasegurador. Nuestro riesgo está definido por:

- No pago de los siniestros por cobrar a reaseguradores / Retención de un porcentaje de riesgo superior al que la Compañía puede soportar por su nivel de capital / Errores en el registro de los contratos de Reaseguro.

Y entre los métodos que utilizamos para gestión del riesgo, mencionamos los siguientes:

- * Revisión y actualización de la Política de reaseguro, la cual define un procedimiento para la definición de una estrategia de reaseguro, que permita reducir la exposición al riesgo de la Compañía, estabilizar su posición financiera, favorecer un uso más eficiente de capital y expandir la capacidad de negocio.

- * Revisión de las clasificaciones de riesgo, estados financieros de los reaseguradores.

- * Revisión del "Security List" preparado por nuestra Casa Matriz sobre los reaseguradores autorizados para operar con parte de las Compañías afiliadas y otros a nivel mundial. Este análisis se realiza en base a un estudio sobre su estructura legal y regulatoria, estructura de propiedad e información financiera.

- * Verificación local de las reaseguradoras sobre su inscripción y autorización de la SVS y posean al menos 2 informes de clasificación de riesgo mayores a la nota BBB.

- * Confección de Capital Plan, proyección en la cual la Compañía analiza y estima según su plan de negocios los niveles de retención y posición de solvencia para el año en curso y el siguiente. En base a esta proyección se define la estructura de reaseguro conveniente para mitigar el riesgo de insolvencia.

- * Control a nivel local por parte del área contable de la base de reaseguro. A objeto de controlar que los porcentajes de cesión correspondan a los contratos y asimismo los descuentos de reaseguro. Adicionalmente este control también es realizado a nivel regional (Latinoamérica) quien reporta al país cualquier diferencia existente.

En relación a la evaluación de la Gestión de Siniestros, se realizan Comités periódicos que están orientados a realizar un monitoreo, seguimiento e investigación de las variaciones de montos indemnizados, número de casos indemnizados y cifra promedio indemnizada.

b.- Cobranza

Es la función de recuperar un capital en riesgo y la conversión de las cuentas por cobrar en efectivo; cumpliendo las expectativas y promesas de pago que presentó el cliente al momento de obtener el crédito.

El riesgo de asumir cualquier la modalidad de pago, implica un riesgo de crédito. El asegurado podría no tener la capacidad de pago suficiente para financiar sus obligaciones. Sin lugar a dudas que las garantías lo mitigan, sin embargo, teniendo en cuenta el tipo de crédito del cual se trata, la Compañía posee bases históricas para utilizar en el momento de la emisión y suscripción de la póliza y también la posibilidad de acceder a bases públicas de morosos.

Entre los métodos que utilizamos para gestionar dicho riesgo, se encuentran:

- 1.- Revisión del registro y conformación de la cartera de créditos, realizando reportes periódicos, que me permitan hacer seguimiento y acciones para la recuperación de créditos otorgados.

- 2.- Aplicación de nuestra estrategia de cobranza, la cual incluye definición de topes de meses para financiar y tasa de interés, clasificando la cartera por antigüedad, manejo los créditos difíciles, medición de riesgos internos y riesgos externos y definición de procedimientos de recuperación.

- 3.- Difusión e inducción de una cultura de Cobranza y control interno sobre la cultura de riesgos.

- 4.- Realización periódica de Comités de Cobranzas.

c.- Distribución.

El modelo de negocios de ACE Seguros S.A. forma parte de la estrategia global del grupo asegurador al cual pertenece y que contempla respaldar los productos que requiere la posición competitiva en segmentos masivos, alcanzando retornos adecuados para respaldar las exigencias patrimoniales y regulatorias. Para tales efectos ACE Seguros S.A. se realiza constantes esfuerzo en canales de distribución por sponsors.

d.- Mercado Objetivo

ACE Seguros S.A. está focalizado en riesgos diversificados, donde los riesgos técnicos y carteras masivas son pilares relevantes para su competitividad. Es un jugador relevante en nichos técnicamente complejos y en varios de ellos lidera a nivel mercado, cuenta con capacidad de suscripción y reaseguro, y actúa sobre la base de un modelo de negocios matricial.

ACE Seguros S.A. ha orientado sus ventas dentro del área de *accident & health*, y otras líneas de seguros personales en adición a Otros misceláneos, robo, responsabilidad civil, incendio/terremoto, y transporte, alcanzando individualmente participaciones destacadas a nivel de mercado en los cuales es líder (seguros de equipos electrónicos, accidentes personales y transporte).

A lo largo de los años sus canales se han ido diversificando, incorporando paulatinamente nuevos sponsors, para evitar la exposición por concentración.

II.- OBJETIVOS, POLITICAS Y PROCESOS PARA LA GESTION DE RIESGO DE MERCADO, LIQUIDEZ Y CREDITO EN LOS CONTRATOS DE REASEGURO / EXPOSICIÓN AL RIESGO DE SEGURO Y METODOLOGIA DE ADMINISTRACIÓN DE RIESGO DE SEGUROS.

Durante el año 2014, ACE Seguros orientó sus ventas en pólizas de incendio, robo, accidentes personales y terremoto, entre otros. Las ventas se realizan preferentemente a través de corredores y se concentran mayoritariamente en la Región Metropolitana. La Compañía ha destinado importantes esfuerzos para aumentar su presencia en los negocios masivos y corporativos, para lo cual sigue una política de expansión en lo que se refiere a sus canales sponsors y alianzas, buscando relaciones de largo plazo que le permitan explotar nuevos productos para la base de clientes a la que se accede.

Todos los años la Compañía realiza un plan de negocios para el siguiente año. En base a este plan de negocios la Compañía revisa año a año que la estructura de reaseguro existente sea la adecuada con el fin de asegurar una posición de capital sólida y el cumplimiento de los límites de solvencia impuestos por la SVS. Adicionalmente el suscriptor de cada línea en conjunto con el Departamento de Reaseguro Regional analizan para cada negocio en particular la conveniencia de contratos facultativos adicionales.

En base a los contratos de reaseguros existentes las exposiciones máximas al riesgo por línea de negocios es la siguiente:

| Línea | Máxima exposición al riesgo en USD |
|--------------------|------------------------------------|
| Property | 500.000 |
| Boiler & Machinery | 500.000 |
| CAR / EAR | 620.000 |
| Energy | 500.000 |
| Casualty | 200.000 |
| Marine | 100.000 |
| D&O | 700.000 |
| E&O | 200.000 |
| SME | 100.000 |
| A&H | 105.000 |
| CAT | 2.000.000 |

III.- CONCENTRACIÓN DE SEGUROS

A.- PRIMA DIRECTA POR ZONA GEOGRAFICA/ PRODUCTO / LINEA DE NEGOCIOS/ SECTOR INDUSTRIA / MONEDA (en miles de pesos)

| Prima directa Moneda nacional | | | | | | | | | | |
|-------------------------------|-----------|-------------------|------------|-----------|-------------|-----------|--------|-------|------------|---|
| REGION | INCENDIO | PERDIDA BENEFICIC | TERREMOTO | VEHICULOS | TRANSPORTES | ROBO | CASCOS | OTROS | TOTALE | |
| I | 0 | 0 | 0 | 0 | 0 | 0 | 0 | 0 | 868.859 | |
| II | 0 | 0 | 0 | 0 | 0 | 0 | 0 | 0 | 231.057 | |
| III | 0 | 0 | 0 | 0 | 0 | 0 | 0 | 0 | 0 | |
| IV | 108.508 | 9.396 | 224.786 | 0 | 0 | 498 | 0 | 0 | 29.433 | |
| V | 86.481 | 10.572 | 159.346 | 0 | 10.782 | 21.104 | 0 | 0 | 73.993 | |
| VI | 0 | 0 | 0 | 0 | 75.691 | 0 | 0 | 0 | 42.319 | |
| VII | 197.447 | 0 | 197.447 | 0 | 0 | 0 | 0 | 0 | 4.333 | |
| VIII | 131 | 0 | -2.085 | 0 | 0 | 214 | 0 | 0 | 14.352 | |
| IX | 0 | 0 | 0 | 0 | 0 | 0 | 0 | 0 | 97 | |
| X | 1.138 | 0 | 0 | 0 | 112.808 | 0 | 0 | 0 | 3.543 | |
| XI | 0 | 0 | 0 | 0 | 0 | 0 | 0 | 0 | 0 | |
| XII | 0 | 0 | 0 | 0 | 376 | 0 | 0 | 0 | 8.640 | |
| XIV | 0 | 0 | 0 | 0 | 0 | 0 | 0 | 0 | 0 | |
| XV | 0 | 0 | 0 | 0 | 0 | 0 | 0 | 0 | 0 | |
| METROP. | 9.008.315 | 2.535.072 | 10.124.235 | 0 | 642.274 | 8.531.718 | 0 | 0 | 40.878.972 | 7 |
| | 9.402.020 | 2.555.040 | 10.703.729 | 0 | 841.931 | 8.553.534 | 0 | 0 | 42.155.598 | 7 |

| Prima directa | Moneda extranjera | | | | | | | | | |
|---------------|-------------------|-------------------|------------|-----------|-------------|---------|--------|-------|-------|------------|
| REGION | INCENDIO | PERDIDA BENEFICIC | TERREMOTO | VEHICULOS | TRANSPORTES | ROBO | CASCOS | OTROS | TOTAL | |
| I | 0 | 0 | 0 | 0 | 0 | 6.980 | 0 | 0 | 0 | 700.735 |
| II | 0 | 0 | 0 | 0 | 0 | 0 | 0 | 0 | 0 | 684 |
| III | 0 | 0 | 0 | 0 | 0 | 0 | 0 | 0 | 0 | 0 |
| IV | 0 | 0 | 0 | 0 | 0 | -9 | 0 | 0 | 0 | 0 |
| V | 0 | 0 | 0 | 0 | 0 | 170.093 | 0 | 0 | 0 | 16.717 |
| VI | 0 | 0 | 0 | 0 | 0 | 24.124 | 0 | 0 | 0 | 8.016 |
| VII | 8.033.744 | 0 | 7.976.774 | 0 | 10.105 | 0 | 0 | 0 | 0 | 1 |
| VIII | 990.276 | 0 | 1.064.098 | 0 | 4.472 | 0 | 0 | 0 | 0 | 542 |
| IX | 0 | 0 | 0 | 0 | 0 | 13.194 | 0 | 0 | 0 | 0 |
| X | 0 | 0 | 0 | 0 | 0 | 874.708 | 0 | 0 | 0 | 0 |
| XI | 0 | 0 | 0 | 0 | 0 | 0 | 0 | 0 | 0 | 0 |
| XII | 0 | 0 | 0 | 0 | 0 | 1.659 | 0 | 0 | 0 | 35.354 |
| XIV | 0 | 0 | 0 | 0 | 0 | 6.426 | 0 | 0 | 0 | 0 |
| XV | 0 | 0 | 0 | 0 | 0 | 0 | 0 | 0 | 0 | 0 |
| METROP. | 4.827.711 | 323.875 | 5.232.103 | 0 | 7.312.996 | 69.743 | 0 | 0 | 0 | 9.272.600 |
| | 13.851.731 | 323.875 | 14.272.975 | 0 | 8.424.748 | 69.743 | 0 | 0 | 0 | 10.034.648 |

B.- SINIESTRALIDAD POR ZONA GEOGRAFICA/ PRODUCTO / LINEA DE NEGOCIOS/ SECTOR INDUSTRIA / MONEDA (en miles de pesos)

| Siniestros netos pagados por región en moneda nacional | | | | | | | | | | | |
|--|-------|----|--------|-------|---------|-------|-------|----|--------|---------|-----------|
| FECU/REGION | I | II | IV | V | VI | VII | VIII | X | XIII | Total g | |
| 1 | 0 | 0 | 0 | 118 | 63.280 | 0 | 113 | 0 | 0 | 0 | 772.426 |
| 2 | 0 | 0 | 0 | 0 | 5 | 0 | 0 | 0 | 0 | 0 | 0 |
| 3 | 0 | 0 | 0 | 3.157 | 2.711 | 0 | 988 | 0 | 467 | 0 | 240.576 |
| 4 | 0 | 0 | 0 | 0 | 61 | 0 | 0 | 0 | 0 | 0 | 148.694 |
| 6 | 0 | 0 | 0 | 0 | 877 | 0 | 0 | 0 | 0 | 0 | 21.862 |
| 7 | 0 | 0 | 0 | 0 | 0 | 0 | 0 | 0 | 0 | 0 | 2.412 |
| 8 | 0 | 0 | 0 | 0 | 50.230 | 0 | 0 | 0 | 0 | 0 | 2.987.517 |
| 15 | 1.493 | 0 | 17.883 | 0 | 0 | 0 | 0 | 0 | 0 | 0 | 598.441 |
| 17 | 0 | 0 | 0 | 0 | 0 | 8.286 | 0 | 0 | 15.651 | 0 | 47.898 |
| 18 | 0 | 0 | 0 | 0 | 0 | 0 | 0 | 0 | 0 | 0 | 12.155 |
| 19 | 0 | 0 | 0 | 0 | 0 | 0 | 0 | 0 | 0 | 0 | 142 |
| 21 | 0 | 0 | 0 | 0 | 0 | 0 | 0 | 0 | 0 | 0 | 21.439 |
| 22 | 0 | 0 | 0 | 0 | 0 | 0 | 0 | 0 | 0 | 0 | 3.708 |
| 23 | 0 | 0 | 0 | 0 | 0 | 0 | 0 | 0 | 0 | 0 | 164.037 |
| 31 | 0 | 0 | 0 | 0 | 0 | 73 | 0 | 25 | 35 | 0 | 1.964.045 |
| 50 | 0 | 0 | 0 | 0 | 434 | 0 | 0 | 0 | 0 | 0 | 2.097.228 |
| | 1.493 | 0 | 17.883 | 3.275 | 117.598 | 8.359 | 1.101 | 25 | 16.153 | 0 | 9.082.580 |

| Siniestros netos pagados por región en moneda extranjera | | | | | | | | | | | |
|--|--------|----|----|---|-------|-----|---------|-------|---------|---------|---------|
| FECU/REGION | I | II | IV | V | VI | VII | VIII | X | XIII | Total g | |
| 1 | 0 | 0 | 0 | 0 | 0 | 0 | 242.898 | 3.519 | 0 | 0 | 53.658 |
| 3 | 0 | 0 | 0 | 0 | 0 | 0 | 0 | 1.160 | 0 | 0 | -7.627 |
| 4 | 0 | 0 | 0 | 0 | 0 | 0 | 0 | 0 | 0 | 0 | 277 |
| 6 | 0 | 0 | 0 | 0 | 0 | 0 | 0 | 0 | 0 | 0 | 1.432 |
| 7 | 0 | 0 | 0 | 0 | 0 | 0 | 0 | 0 | 0 | 0 | 0 |
| 8 | 0 | 0 | 0 | 0 | 0 | 0 | 0 | 0 | 0 | 0 | 1.035 |
| 15 | 20.074 | 0 | 0 | 0 | 0 | 0 | 0 | 0 | 0 | 0 | 237.229 |
| 17 | 0 | 0 | 0 | 0 | 7.795 | 0 | 0 | 0 | -12.674 | 0 | 105.865 |
| 18 | 0 | 0 | 0 | 0 | 437 | 0 | 0 | 0 | 965 | 0 | 403.081 |
| 19 | 0 | 0 | 0 | 0 | 0 | 0 | 0 | 0 | 0 | 0 | 32.552 |
| 21 | 0 | 0 | 0 | 0 | 0 | 0 | 0 | 0 | 0 | 0 | 0 |
| 31 | 0 | 0 | 0 | 0 | 0 | 0 | 0 | 0 | 0 | 0 | 37.937 |
| | 20.074 | 0 | 0 | 0 | 8.232 | 0 | 242.898 | 4.679 | -11.709 | 0 | 865.439 |

C.- CANALES DE DISTRIBUCION (PRIMA DIRECTA)

| FECU | Agente | Corre | Directa |
|----------------|---------------|--------------------|------------------|
| 1 | 0 | 21.722.406 | 73.194 |
| 2 | 0 | 1.200.356 | 0 |
| 3 | 0 | 1.457.661 | 491 |
| 4 | 0 | 24.873.767 | 105.737 |
| 5 | 0 | 1.678.559 | 0 |
| 6 | 0 | 962.498 | 489 |
| 7 | 0 | 910.066 | 852 |
| 8 | 0 | 8.596.772 | 26.505 |
| 15 | 0 | 12.649.904 | 332.164 |
| 17 | -396 | 3.571.279 | 58.754 |
| 18 | 37.220 | 4.877.219 | 323.049 |
| 19 | 1.562 | 377.511 | 20.480 |
| 20 | 0 | 14.833 | 0 |
| 21 | 0 | 2.417.825 | 32.689 |
| 22 | 0 | 23.511 | 231 |
| 23 | 0 | 257.146 | 1.310.200 |
| 31 | 23.796 | 18.567.679 | 572.090 |
| 50 | 0 | 13.993.165 | 118.308 |
| Totales | 62.182 | 118.152.157 | 2.975.233 |

IV.- ANALISIS DE SENSIBILIDAD

Los análisis de sensibilidad realizados por ACE Seguros S.A. son los siguientes:

Análisis de Sensibilidad para tasas de interés – Riesgo de Mercado (VAR)

La Compañía realiza análisis de sensibilidad en relación a cada tipo de riesgo de mercado. En el caso de las Inversiones para efectos del Riesgo de tasa de Interés, realiza un Stress Testing en el cual se estima una máxima pérdida probable al estresar la tasa de interés asociada al instrumento.

Este cálculo corresponde a todos los activos financieros y bienes raíces a excepción de aquellos expresados en moneda nacional o unidades de fomentos con vencimientos menor a un año.

Escenarios Por Defecto

| Tipo | Descripción del Escenario | Valor Presente afecto a Riesgo | Pérdida Potencial (en un Mes) | % del Valor Presente Afecto |
|------|--|--------------------------------|-------------------------------|-----------------------------|
| 1 | Una caída del 20% en el valor de mercado de todos los bienes raíces de la compañía | 63.994,30 | -12.798,86 | -1,61 |
| 2 | Un incremento de 100 puntos básicos (un 1%) en todas las tasas de interés utilizadas para valorizar, a valor de mercado, los instrumentos de renta fija que mantengan en cartera las compañías sujetas a VaR | 310.380,16 | -9.761,99 | -1,23 |
| 3 | Una caída del 30% en el valor de mercado de todos los instrumentos de renta variable que mantengan en cartera la compañía | 0,00 | 0,00 | 0,00 |
| | Total | 374.374,46 | -22.560,85 | -2,84 |

Escenarios Personalizados

| Tipo | Descripción del Escenario | Valor Presente afecto a Riesgo | Pérdida Potencial (en un Mes) | % del Valor Presente Afecto |
|------|--|--------------------------------|-------------------------------|-----------------------------|
| 2 | Un incremento de 50 puntos básicos (0.5%) en todas las tasas de interés utilizadas para valorizar, a valor de mercado, los instrumentos de renta fija que mantengan en cartera las compañías sujetas a VaR | 310.380,16 | -4.880,99 | -0,61 |
| | Total | 310.380,16 | -4.880,99 | -0,61 |

Análisis de Sensibilidad sobre ocurrencia de eventos catastróficos

Las políticas de suscripción de la Compañía contemplan dentro del proceso de suscripción de cada cuenta, un análisis de sensibilidad para riesgos catastróficos (cálculos de PML), los que se realizan apoyados en una plataforma web llamada RISK Management Solution, esta plataforma pertenece a una empresa externa y es compartida por todo el mercado reasegurador a nivel mundial. Este análisis realiza un cálculo de la pérdida máxima probable en atención a las características de ubicaciones geográficas y constructivas de cada riesgo y en forma posterior, se evalúa el impacto de cartera.

Los análisis de sensibilidad que realiza en Ace Seguros S.A. son confeccionados a nivel individual (Cuenta a cuenta) y a nivel de portafolio (Fire, Tech line, Power, PL, SME Y Chile Total), lo anterior con la finalidad de mantener bajo control nuestras exposiciones catastróficas. Este monitoreo es realizado con frecuencia trimestral.

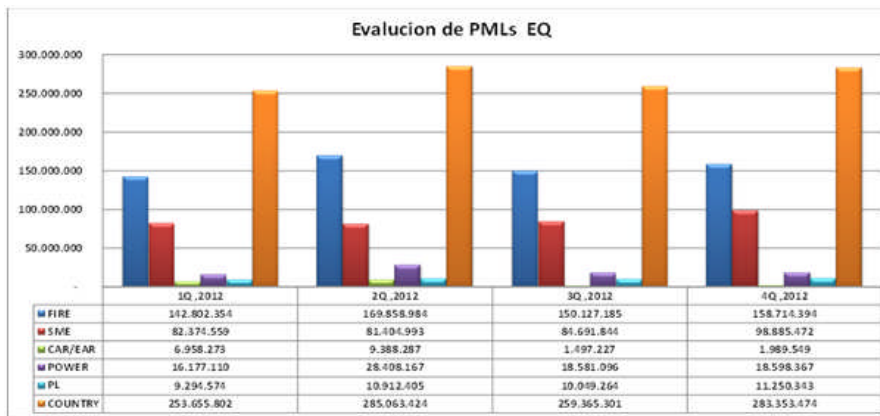

Análisis de Sensibilidad para Inflación / Tipo de Cambio / Colocaciones – Riesgo de Mercado / Estados Financieros Proyectados.

Administradora General de Fondos, SURA realiza estudios de económicos sobre inflación y tipo de cambio en forma trimestral, resultados que participa a la encuesta de operadores del Banco Central y posteriormente en base a la información publicada por el Banco Central, se discuten en Comité de Inversiones la variación y se comparan las tasas en relación a los tipos de cambios utilizados en las Proyecciones anuales del Capital Plan, los cuales consideran estados de resultados y balances proyectados.

Análisis de Sensibilidad en el siniestro medio

El coste medio de siniestralidad es calculado como el cociente del costo de siniestros y otras obligaciones contractuales del mismo tipo sobre prima devengada y ramo a ramo (Severidad).

Se trabaja en base a la mejor estimación de la esperanza por ramo, utilizando el método de los momentos y tomando la distribución con menor error cuadrado y en base a los siniestros ocurridos en los últimos 5 años. Las distribuciones que se tomaron en cuenta en el estudio fueron: Lognormal, Gamma, Loggamma y Weibull.

Uno de los objetivos principales de este análisis de sensibilidad es obtener la probabilidad de que el siniestro promedio incremente su valor y los efectos que causaría en la siniestralidad.

En el escenario propuesto se establece un siniestro promedio mayor en 50% contra el real y se calcula la probabilidad de que este incremente aún más.

Se adjunta análisis de sensibilidad al 31 de diciembre 2014:

Escenario:

Un Incremento del 50% del Siniestro Promedio

| Cod. Ramo | Ramo | Siniestro Promedio | Siniestro Promedio Escenario | Probabilidad de Ocurrencia | Distribución Prob | Parámetros | | N° Sin | Sini E |
|-----------|-----------------------|--------------------|------------------------------|----------------------------|-------------------|------------------|---------------|--------|--------|
| | | | | | | θ, α | τ, β | | |
| 01 | INCENDIO | 4.010.953 | 6.016.429 | 0,00735 | Weibull | 431.233 | 0,6039 | 1.634 | |
| 08 | ROBO | 2.572.818 | 3.859.227 | 0,02336 | Weibull | 760.067 | 0,8657 | 1.220 | |
| 13 | T.TERRESTRE | 1.630.663 | 2.445.995 | 1,00000 | Logamma | 308.275 | 0,8082 | 1.115 | |
| 14 | T.MARITIMO | 1.265.134 | 1.897.701 | 0,08654 | Weibull | 873 | 0,0130 | 1.561 | |
| 15 | T.AEREO | 682.305 | 1.023.457 | 0,18537 | Weibull | 202.764 | 1,0273 | 161 | |
| 17 | EQ CONSTRUCCION Y MAQ | 14.155.104 | 21.232.656 | 0,00003 | Weibull | 3.209.936 | 0,5995 | 82 | |
| 21 | R.CIV.GENERAL | 5.858.082 | 8.787.124 | 0,00208 | Weibull | 334.287 | 0,3416 | 409 | |
| 50 | OTROS | 1.875.437 | 2.813.156 | 0,04487 | Weibull | 239.072 | 0,6107 | 4.776 | |

Por ejemplo, la probabilidad de que incremente el siniestro promedio del ramo Incendio en un 50% o más, se encuentra en 0.01267 y su siniestralidad llegaría al valor de 23,1%.

Los riesgos de Morbilidad y Longevidad no aplican a nuestros riesgos.

Análisis de Sensibilidad de Gastos

El análisis de sensibilidad de gastos, utilizado por ACE Seguros SA está orientado a examinar como cambiaría el resultado si la Compañía no alcanzara la prima presupuestada en el Plan anual o si cambiara cualquier otro supuesto. Esta herramienta de sensibilidad es el margen de seguridad, el cual a su vez es el exceso de ingresos presupuestados sobre los ingresos del punto de equilibrio.

La incertidumbre es la posibilidad de que los gastos sean diferentes a los planeados o en su defecto el ingreso, es decir la Producción de Primas.

Para estudiar el impacto que pueden tener los gastos administrativos sobre el resultado general de la Compañía, se estudió la volatilidad de la variable, que está representada por la varianza y el coeficiente de variación.

Para Generales tenemos un coeficiente de variación de 3,4%, lo que indica que los resultados observados no varían con respecto a la media en más de un 3% de esta, es decir, posee una baja volatilidad, mostrando su máximo valor en el mes de septiembre con 7%. El máximo costo probable se estima en un 17,4% más de gasto con respecto al actual. A continuación se muestra gráficamente la volatilidad de la variable para el año 2014.



POLITICA DE INVERSIONES

La Compañía mantiene un contrato con la Administradora General de Fondos SURA para el manejo de su cartera de inversiones, bajo las siguientes condiciones:

1 - Tratándose de una cartera de inversiones cuyo principal objetivo es el respaldo de reservas técnicas que ACE Seguros tiene como exigencia de la Superintendencia de Valores y Seguros por la actividad propia de su negocio, la cartera de inversiones estará constituida en un 100% por instrumentos de renta fija nacional

2 - Clasificación de riesgo

Todos los instrumentos deberán tener una clasificación de riesgo igual o superior a BBB. En el caso de que un instrumento posea dos calificaciones de riesgo distintas, será considerada para efectos de límites la menor de éstas.

La Clasificación de riesgo promedio de la cartera tendrá que ser al menos AA-

Para Obtener la clasificación de riesgo promedio de la cartera, se utilizarán los siguientes ponderadores:

| Rating Local | Peso |
|--------------|------|
| Gobierno | 1,0 |
| AAA | 1,5 |
| AA+ | 2,2 |
| AA | 3,2 |
| AA- | 4,7 |
| A+ | 6,9 |
| A | 10,2 |
| A- | 15,0 |
| BBB+ | 22,1 |
| BBB | 32,6 |
| BBB- | 48,0 |

3 - Prepago: se podrá invertir en activos con opción de prepago

4 - Tipo de Mercado: SURA AGF podrá comprar instrumentos en el mercado primario y secundario. Los instrumentos que sean comprados en el mercado primario no podrán ser emisiones donde SURA AGF sea el único comprador

5 - La concentración objetivo que deberá mantener la cartera por tipo de instrumento es la siguiente:

| Tipo de Instrumento | Duration | % Target | Mínimo | Máximo |
|-------------------------------------|----------|----------|--------|--------|
| Bonos de Gobierno en UF | 1,80 | 50% | 40% | 100% |
| Bonos de Gobierno en CLP | 1,73 | 20% | 10% | 100% |
| Bonos de Gobierno en USD | 0,33 | 8% | 3% | 13% |
| Depósitos a plazo en UF | 0,50 | 15% | 5% | 25% |
| Bonos Corporativos | 2,50 | 25% | 15% | 35% |
| Bancos (Bonos + LH) | 2,50 | 8% | 0% | 15% |
| Caja + Depósitos CLP + Money Market | 0,10 | 2% | 0% | 10% |
| Total Cartera | 1,68 | | | |

6 - La concentración mínima y máxima que podrá tener la cartera a un mismo emisor, según su clasificación de riesgo, es la siguiente:

| | Duration | % Target |
|----------|----------|----------|
| Gobierno | 40% | 100% |
| AAA | 0% | 100% |
| AA | 0% | 80% |
| A | 0% | 40% |
| BBB | 0% | 5% |

7 - Límites por tipo de instrumentos

- i. Títulos emitidos o garantizados por el Estado o Banco de Chile hasta el límite legal (actualmente 100% de la cartera)
- ii. Hasta un 65% de la cartera en títulos emitidos por corporaciones privadas incluyendo bancos con rating A- o superior. El límite de inversiones por emisor o grupo será del 10%
- iii. No se invertirá en Mutuos Hipotecarios o títulos securitizados cuyos activos subyacentes sean mutuos hipotecarios
- iv. Inversiones en fondos mutuos locales (renta fija a corto plazo) no podrán exceder el 10% de la cartera y no podrá pasar un cierre de trimestre en la cartera.
- v. Hasta un 10% de la cartera podrá estar invertido en títulos en USD emitidos en el exterior cuyos emisores cuenten con calificación de riesgo con grado de inversiones. Esta inversión podrá ser efectuada directamente o a través de fondos mutuos (renta fija)
- vi. En caso de inversiones en fondos mutuos, locales o internacionales, el monto invertido en cada fondo no podrá ser mayor del total de las cuotas suscritas de dicho fondo
- vii. El monto invertido en instrumentos pertenecientes a un mismo grupo empresarial o empresa no podrá exceder el 10% de la cartera.
- viii. Hasta el 5% de la cartera podrá estar invertido en títulos con grado de inversión menor a BBB+
- ix. Acciones comunes, acciones preferentes y títulos convertibles en acciones no serán permitidos
- x. Derivados: solo estarán permitidos para propósito de cobertura. En cualquier caso, estas operaciones deberán ser previamente aprobadas por ACE Seguros S.A.
- xi. Hasta un 5% en operaciones de pactos. Los activos subyacentes de las operaciones lasgas de pacto deberán cumplir con los límites de inversión señalados anteriormente, excluyendo títulos con clasificación bajo grado de inversiones, los cuales no podrán ser aceptados como respaldo de las operaciones de pactos. La contraparte del pacto deberá contar con calificación de riesgo A+ o superior

8 - Valorización:

Para la valorización de la cartera se utilizará los precios y tasas de interés publicadas en la cinta de precios de la Superintendencia de AFP o la que la reemplace.

9 - Tratamiento de los excesos de inversión

Cualquier exceso de inversión deberá ser reportado a ACE Seguros S.A. en un plazo no mayor a 48 horas de haberse producido. Se debe entender que existe un exceso de inversión cada vez que la cartera administrada no esté en estricto cumplimiento de los límites de inversión establecidos.

* Si el exceso es producto de cambios en la valorización, SURA AGF procederá a su regulación dentro de los 5 días hábiles siguientes a producido el exceso.

* Si el exceso es producto de cambios en la clasificación de riesgo, SURA AGF procederá a su regulación dentro de los 5 días hábiles siguientes a producido el exceso. En caso que SURA AGF lo estime conveniente, podrá consultar a ACE Seguros S.A. por la conveniencia de extender al plazo para remediar el exceso. Cualquier extensión en el plazo de solución del exceso, será aprobado por ACE Seguros S.A.

* Si el exceso es producto de un error en la gestión de SURA AGF, éste deberá ser resuelto a más tardar al día siguiente de producido el exceso.

En todos los casos antes mencionados, además de informar el exceso a ACE Seguros S.A., SURA AGF informará las causas que provocaron el exceso sus consecuencias y su opinión acerca de las mejores acciones para remediar el incumplimiento. De no recibir indicaciones por parte de ACE Seguros S.A. en el plazo que SURA AGF ha establecido para remediar el incumplimiento, ésta procederá a remediar el exceso velado siempre por obtener el mejor resultado para ACE Seguros S.A.

10 - Revisión de la política de inversiones

ACE Seguros S.A. y SURA AGF acuerdan sostener reuniones trimestrales en las cuales se realizarán las siguientes actividades:

- * Revisión y actualización de la política de inversiones
- * Revisión del performance de la cartera
- * Cumplimiento de los límites establecidos
- * Aclaración de todas las dudas que ACE Seguros S.A. tenga en relación a la administración de sus carteras.

Nota 7**EFFECTIVO Y EFFECTIVO EQUIVALENTE**

La composición del rubro es el siguiente:

| Efectivo y Efectivo Equivalente | CLP | USD | EUR | OTRA | Total M\$ |
|---|------------------|------------------|------------|-------------|------------------|
| EFFECTIVO EN CAJA | 1.069 | - | - | - | 1.069 |
| BANCOS | 3.660.166 | 2.821.906 | - | - | 6.482.072 |
| OTRO EFFECTIVO Y EQUIVALENTE AL EFFECTIVO | - | - | - | - | - |
| TOTAL | 3.661.235 | 2.821.906 | - | - | 6.483.141 |

Nota 8

ACTIVOS FINANCIEROS A VALOR RAZONABLE

8.1 INVERSIONES A VALOR RAZONABLE

| | Nivel 1 (*) | Nivel 2 (*) | Nivel 3 (*) | TOTAL | Costo Amortizado | Efecto en resultados | Efectos en OCI (Other Comprehensive Income) |
|---|-------------------|-------------|---------------|-------------------|-------------------|----------------------|---|
| INVERSIONES NACIONALES | 13.307.186 | 0 | 78.621 | 13.385.807 | 13.314.547 | 71.260 | - |
| Renta Fija | 13.307.186 | 0 | 0 | 13.307.186 | 13.235.926 | 71.260 | - |
| Instrumentos del Estado | 5.369.025 | - | - | 5.369.025 | 5.318.860 | 50.165 | - |
| Instrumentos Emitidos por el Sistema Financiero | 4.238.708 | - | - | 4.238.708 | 4.226.374 | 12.334 | - |
| Instrumento de Deuda o Crédito | 3.699.453 | - | - | 3.699.453 | 3.690.692 | 8.761 | - |
| Instrumentos de Empresas Nacionales Transados en el Extranjero | - | - | - | - | - | - | - |
| Mutuos Hipotecarios | - | - | - | - | - | - | - |
| Otros | - | - | - | - | - | - | - |
| Renta Variable | 0 | 0 | 78.621 | 78.621 | 78.621 | 0 | - |
| Acciones de Sociedades Anónimas Abiertas | - | - | - | - | - | - | - |
| Acciones de Sociedades Anónimas Cerradas | - | - | - | - | - | - | - |
| Fondos de Inversión | - | - | 78.621 | 78.621 | 78.621 | - | - |
| Fondos Mutuos | - | - | - | - | - | - | - |
| Otros | - | - | - | - | - | - | - |
| INVERSIONES EN EL EXTRANJERO | 0 | 0 | 0 | 0 | 0 | 0 | - |
| Renta Fija | - | - | - | - | - | - | - |
| Títulos emitidos por Estados y Bancos Centrales Extranjeros | - | - | - | - | - | - | - |
| Títulos emitidos por Bancos y Financieras Extranjeras | - | - | - | - | - | - | - |
| Títulos emitidos por Empresas Extranjeras | - | - | - | - | - | - | - |
| Renta Variable | 0 | 0 | 0 | 0 | 0 | 0 | - |
| Acciones de Sociedades Extranjeras | - | - | - | - | - | - | - |
| Cuotas de Fondos de Inversión Extranjeros | - | - | - | - | - | - | - |
| Cuotas de Fondos de Inversión Constituidos en el país cuyos activos están invertidos en valores extranjeros | - | - | - | - | - | - | - |
| Cuotas de Fondos Mutuos Extranjeros | - | - | - | - | - | - | - |
| Cuotas de Fondos Mutuos Constituidos en el País cuyos Activos están invertidos en valores extranjeros | - | - | - | - | - | - | - |
| Otros | - | - | - | - | - | - | - |
| DERIVADOS | 0 | 0 | 0 | 0 | 0 | 0 | - |
| Derivados de cobertura | - | - | - | - | - | - | - |
| Derivados de inversión | - | - | - | - | - | - | - |
| Otros | - | - | - | - | - | - | - |
| TOTAL | 13.307.186 | 0 | 78.621 | 13.385.807 | 13.314.547 | 71.260 | - |

(*)

- Nivel 1** a) Instrumentos cotizados con mercados activos; donde el valor razonable está determinado por el precio observado en dichos mercados.
Nivel 2 b) Instrumentos cotizados con mercados no activos, donde el valor razonable se determina utilizando una técnica o modelos de valoración, sobre la base de información de mercado.
Nivel 3 c) Instrumentos no cotizados, donde también el valor razonable se determina utilizando técnicas o modelos de valoración, salvo que con la información disponible no sea posible determinar un valor razonable de manera fiable, en cuyo caso la inversión se valoriza a costo histórico.

Nota 8.2 DERIVADOS DE COBERTURA E INVERSION

OPERACIONES DE COBERTURA DE RIESGOS FINANCIEROS, INVERSIÓN EN PRODUCTOS DERIVADOS FINANCIEROS Y OPERACIONES DE VENTA CORTA

A la fecha de cierre de los presentes Estados Financieros, la Compañía no posee este tipo de operación

Nota 9

ACTIVOS FINANCIEROS A COSTO AMORTIZADO

A la fecha de cierre de los presentes Estados Financieros, la Compañía no posee este tipo de operación.

Nota 10 PRÉSTAMOS

A la fecha de cierre de los presentes Estados Financieros, la Compañía no posee este tipo de operación.

INVERSIONES POR SEGUROS CON CUENTA ÚNICA DE INVERSIÓN

Nota 11

A la fecha de cierre de los presentes Estados Financieros, la Compañía no posee este tipo de operación.

Nota 12 PARTICIPACIONES EN ENTIDADES DEL GRUPO

A la fecha de cierre de los presentes Estados Financieros, la Compañía no posee este tipo de operación.

Nota 13

OTRAS NOTAS DE INVERSIONES FINANCIERAS

13.1

MOVIMIENTO DE LA CARTERA DE INVERSIONES

| Movimiento Cartera Inversiones al 31/12/2013 | | |
|--|-----------------|------------------|
| | Valor Razonable | Costo Amortizado |
| SALDO INICIAL | 10.225.560 | |
| Adiciones | 66.869.981 | |
| Ventas | - 3.803.509 | |
| Vencimientos | - 60.857.891 | |
| Derecho de Interes | 377.175 | |
| Prpagos | | |
| Dividendos | | |
| Sorteo | | |
| Valor razonable Utilidad/Perdida reconocida en | | |
| Resultado | 13.329 | |
| Patrimonio | | |
| Deterioro | | |
| Diferencia de Tipo de cambio | 108.467 | |
| Utilidad o perdida por unidad reajustable | 452.625 | |
| Rectificación (1) | | |
| Otros (2) | | |
| SALDO FINAL | 13.385.807 | |

(1) Se debe explicar la razón de la reclasificación efectuada.
 (2) Se debe abrir si supera el 2% del saldo de la cuenta

13.2

GARANTÍAS

La Compañía no posee garantías a la fecha de cierre de los estados financieros.

13.3

INSTRUMENTOS FINANCIEROS COMPUESTOS POR DERIVA

La Compañía, a la fecha de cierre de los presentes estados financieros, no posee derivados implícitos.

13.4

TASA DE REINVERSIÓN – TSA – NCG N° 209

Tasa de reinversión según lo establecido en la Norma de Carácter General N° 209, aplicando las tablas al 100%.

| Tasa de Reinversión Aplicando 100% las tablas |
|---|
| (%) (1) |
| 0,00 |

(*) Corresponde a la TIR de reinversión que hace que el valor presente neto de los flujos de activos y pasivos sea igual a cero.

13.5

INFORMACION CARTERA DE INVERSIONES

| Tipo de Inversión (títulos del N° 1 y 2 del art. N° 21 del DFL 251) | MONTO AL 31.12.2013 | | | Monto por Tipo de Instrumento (Seguros CUI) | TOTAL INVERSIONES (1)+(2) | Inversiones Custodiables en M\$ (4) | % Inversiones Custodiables (4)/(3) (5) | DETALLE DE CUSTODIA DE INVERSIONES (COLUMNA N°3) | | | | | | | | | | | |
|--|----------------------|---------------------|------------|---|---------------------------|-------------------------------------|--|--|-------------------|----------------------------------|--|------------|---------------------|--------------------------------|------------|----------|--------------------------|------------|--------|
| | Costo Amortizado (1) | Valor Razonable (1) | TOTAL (1) | | | | | Empresa de Depósito y Custodia de Valores | | | | Banco | | Otro | | Compañía | | | |
| | | | | | | | | Monto (6) | %CR Total INV (7) | %CR Inversiones Custodiables (8) | Nombre de la Empresa Custodia de Valores (9) | Monto (10) | %CR Total Inv. (11) | Nombre del Banco Custodio (12) | Monto (13) | % (14) | Nombre del Custodio (15) | Monto (16) | % (17) |
| | | | | | | | | | | | | | | | | | | | |
| INSTRUMENTOS DEL ESTADO | - | 5.369.025 | 5.369.025 | - | 5.369.025 | 5.369.025 | 100% | 5.369.025 | 100% | 100% | O CENTRAL DE V | - | 0% | - | 0% | - | 0% | - | 0% |
| INSTRUMENTOS SISTEMA BANC | - | 4.238.708 | 4.238.708 | - | 4.238.708 | 4.238.708 | 100% | 4.238.708 | 100% | 100% | O CENTRAL DE V | - | 0% | - | 0% | - | 0% | - | 0% |
| BONOS DE EMPRESA | - | 3.699.453 | 3.699.453 | - | 3.699.453 | 3.699.453 | 100% | 3.699.453 | 100% | 100% | O CENTRAL DE V | - | 0% | - | 0% | - | 0% | - | 0% |
| MUTUOS HIPOTECARIOS | - | - | - | - | - | - | 0% | - | 0% | 0% | | - | 0% | - | 0% | - | 0% | - | 0% |
| ACCIONES S.A. ABIERTAS | - | - | - | - | - | - | 0% | - | 0% | 0% | | - | 0% | - | 0% | - | 0% | - | 0% |
| ACCIONES S.A. CERRADAS | - | - | - | - | - | - | 0% | - | 0% | 0% | | - | 0% | - | 0% | - | 0% | - | 0% |
| CERTIF. DE DEP. AMERICANO | - | - | - | - | - | - | 0% | - | 0% | 0% | | - | 0% | - | 0% | - | 0% | - | 0% |
| FONDOS DE INVERSIÓN | - | 78.621 | 78.621 | - | 78.621 | 78.621 | 100% | 78.621 | 100% | 100% | O CENTRAL DE V | - | 0% | - | 0% | - | 0% | - | 0% |
| FONDOS MUTUOS | - | - | - | - | - | - | 0% | - | 0% | 0% | | - | 0% | - | 0% | - | 0% | - | 0% |
| | | 13.385.807 | 13.385.807 | | 13.385.807 | 13.385.807 | 100,00% | 13.385.807 | 100,00% | 100,00% | | 0,000% | | 0,000% | | | | | 0,000% |

13.6

INVERSIÓN EN CUOTAS DE FONDOS POR CUENTA DE LOS ASEGURADOS - NCG N° 176

No aplica

Nota 14 INVERSIONES INMOBILIARIAS

14.1 PROPIEDADES DE INVERSIÓN

A la fecha de cierre de los presentes Estados Financieros, la Compañía no posee este tipo de operaciones.

14.2 CUENTAS POR COBRAR LEASING

A la fecha de cierre de los presentes Estados Financieros, la Compañía no posee este tipo de operaciones.

14.3 PROPIEDADES DE USO PROPIO

| DESCRIPCION | Terrenos | Edificios | Otros | Total |
|---|----------|-----------|-------|-----------|
| Saldo inicial 01.01.13 | 35.859 | 1.518.406 | 0 | 1.554.265 |
| Mas: Adiciones, mejoras y transferencias | 0 | 0 | 0 | 0 |
| Menos: Ventas, bajas y transferencias | 0 | 0 | 0 | 0 |
| Menos: Depreciacion del ejercicio | 0 | -19.550 | 0 | -19.550 |
| Ajustes por revalorizacion | 0 | 0 | 0 | 0 |
| Otros | | | | |
| Valor Contable propiedades de uso propio | 35.859 | 1.498.856 | 0 | 1.534.715 |
| Valor Razonable a la fecha de cierre | 35.859 | 1.498.856 | 0 | 1.534.715 |
| Deterioro (Provision) | 0 | 0 | 0 | 0 |
| Valor Final a la fecha de cierre | 35.859 | 1.498.856 | 0 | 1.534.715 |

Nota 15**ACTIVOS NO CORRIENTES MANTENIDOS PARA LA VENTA**

A la fecha de cierre de los presentes Estados Financieros, la Compañía no posee este tipo de operación.

Nota 16 CUENTAS POR COBRAR ASEGURADOS

16.1 SALDOS ADEUDADOS POR ASEGURADOS

| Concepto | Saldos con empresas relacionadas | Saldos con terceros | TOTAL |
|-------------------------------------|----------------------------------|---------------------|------------|
| Cuentas por cobrar asegurados. (+) | - | 39.074.535 | 39.074.535 |
| Cuentas por cobrar Coaseguro (+) | - | - | - |
| Deterioro (-) | - | 7.974.828 | 7.974.828 |
| Total (-) | - | 31.099.707 | 31.099.707 |
| Activos corrientes (corto plazo) | - | 31.099.707 | 31.099.707 |
| Activos no corrientes (largo plazo) | - | - | - |

16.2 DEUDORES POR PRIMAS POR VENCIMIENTO

| VENCIMIENTO DE SALDOS | Primas Documentadas | PRIMAS SEGURO Inv. y Sob. DL3500 | PRIMAS ASEGURADOS | | | | Sin Especificar Forma de Pago | Cuentas por Cobrar Coas. (No Lider) | Otros Deudores |
|--|---------------------|----------------------------------|-------------------------------------|---------------|---------------|----------------|-------------------------------|-------------------------------------|----------------|
| | | | Con Especificación de Forma de Pago | | | | | | |
| | | | Plan Pago PAC | Plan Pago PAT | Plan Pago CUP | Plan Pago Cia. | | | |
| SEGUROS REVOCABLES | | | | | | | | | |
| 1. Vencimientos anteriores a la fecha de los estados financ. | 25 | 0 | 0 | 0 | 0 | 4.518.750 | 25.244.628 | 0 | 2.188.433 |
| meses anteriores | 0 | 0 | 0 | 0 | 0 | 2.114.419 | 1.021.573 | 0 | 1.170.702 |
| Septiembre | 0 | 0 | 0 | 0 | 0 | 412.550 | 223.486 | 0 | 175.291 |
| Octubre | 0 | 0 | 0 | 0 | 0 | 612.414 | 704.827 | 0 | 446.087 |
| Noviembre | 0 | 0 | 0 | 0 | 0 | 640.590 | 16.918.026 | 0 | 358.480 |
| Diciembre | 25 | 0 | 0 | 0 | 0 | 738.777 | 6.376.716 | 0 | 37.873 |
| 2. Deterioro | 0 | 0 | 0 | 0 | 0 | 3.779.973 | 1.441.588 | 0 | 2.150.560 |
| -Pagos vencidos | | | | | | | | | |
| -Voluntario | | | | | | | | | |
| 3. Ajustes por no identificación | | | | | | | 325.146 | | 0 |
| 4. Subtotal (1-2-3) | 25 | 0 | 0 | 0 | 0 | 738.777 | 23.477.894 | 0 | 37.873 |
| 5. Vencimiento posteriores a la fecha de los estados financ. | 12.745 | 0 | 0 | 0 | 0 | 7.435.100 | 0 | 0 | 0 |
| Enero | 1.580 | 0 | 0 | 0 | 0 | 3.532.286 | 0 | 0 | |
| Febrero | 1.396 | 0 | 0 | 0 | 0 | 922.309 | 0 | 0 | |
| Marzo | 1.396 | 0 | 0 | 0 | 0 | 781.458 | 0 | 0 | |
| meses posteriores | 8.373 | 0 | 0 | 0 | 0 | 2.199.047 | 0 | 0 | |
| 6. Deterioro | 0 | 0 | 0 | 0 | 0 | 602.707 | 0 | 0 | 0 |
| -Pagos vencidos | | | | | | | | | |
| -Voluntario | | | | | | | | | |
| 7. Sub-Total (5-6) | 12.745 | 0 | 0 | 0 | 0 | 6.832.393 | 0 | 0 | 0 |
| SEGUROS NO REVOCABLES | | | | | | | | | |
| 8. Vencimiento anteriores a la fecha de los estados financ. | | | | | | | | | |
| 9. Vencimiento posteriores a la fecha de los estados financ. | | | | | | | | | |
| 10. Deterioro | | | | | | | | | |
| 11. Sub-Total (8+9-10) | 0 | 0 | 0 | 0 | 0 | 0 | 0 | 0 | 0 |
| 12. TOTAL (4+7+11) | 12.770 | 0 | 0 | 0 | 0 | 7.571.170 | 23.477.894 | 0 | 37.873 |
| 13. Crédito no exigible de fila 4 | | | | | | | 23.477.894 | 0 | M/Nacional |
| 14. Crédito no vencido seguros revocables (7+13) | 12.745 | 0 | 0 | 0 | 0 | 6.832.393 | 23.477.894 | 0 | 16.730.363 |
| | | | | | | | | | M/Extranjera |
| | | | | | | | | | 14.369.344 |

16.3 EVOLUCION DEL DETERIORO ASEGURADOS

| Cuadro de evolución del deterioro. | Cuentas por cobrar de seguros. | Cuentas por cobrar Coaseguro (No Lider) | Total |
|---|--------------------------------|---|-----------|
| Saldo inicial al 01/01 (-) | 4.047.818 | 197.563 | 4.245.381 |
| Disminución y aumento de la provisión por deterioro (-/+) | 3.927.010 | -197.563 | 3.729.447 |
| Recupero de cuentas por cobrar de seguros (+) | 0 | 0 | 0 |
| Castigo de cuentas por cobrar (+) | 0 | 0 | 0 |
| Variación por efecto de tipo de cambio (-/+) | 0 | 0 | 0 |
| Total (+) | 7.974.828 | 0 | 7.974.828 |

Nota 17 DEUDORES POR OPERACIONES DE REASEGURO

17.1 Saldos adeudados por Reaseguro

| Concepto | Saldos con empresas relacionadas | Saldos con Terceros | TOTAL |
|--|----------------------------------|---------------------|------------------|
| Primas por Cobrar de Reaseguros (+) | 4.603 | 2.350.763 | 2.355.366 |
| Siniestros por Cobrar Reaseguradores | 3.545.655 | 2.281.844 | 5.827.499 |
| Activos por Reaseguros no proporcionales | - | - | - |
| Otras deudas por cobrar de Reaseguro | - | - | - |
| Deterioro (-) | - | 313.631 | 313.631 |
| Total (=) | 3.550.258 | 4.318.976 | 7.869.234 |

| | | | |
|--|----------|----------|----------|
| Activos por reaseguros no proporcionales revocables | - | - | - |
| Activos por reaseguros no proporcionales no revocables | - | - | - |
| Total activos por reaseguros no proporcionales | - | - | - |

17.2 Evolución del deterioro por Reaseguro

| Cuadro de evolución del deterioro. | Primas por cobrar de reaseguros. | Siniestros por cobrar reaseguradores | Activos por Reaseguros no Proporcionales | Otras deudas por cobrar de Reaseguros | Total Deterioro |
|---|----------------------------------|--------------------------------------|--|---------------------------------------|-----------------|
| Saldo inicial al 01/01 (-) | - | 68.744 | - | - | 68.744 |
| Disminución y aumento de la provisión por deterioro (-/+) | 81.308 | 163.579 | - | - | 244.887 |
| Recupero de cuentas por cobrar de reaseguros (+) | | - | | | - |
| Castigo de cuentas por cobrar (+) | - | - | - | - | - |
| Variación por efecto de tipo de cambio (-/+) | - | - | - | - | - |
| Total (=) | 81.308 | 232.323 | - | - | 313.631 |

Se calcula de acuerdo a la Circular N°848 de la Superintendencia de valores y seguros, emitida en Enero de 1989. Esto es, si al cabo de 6 meses, contados desde que el reasegurador, según contrato debía cancelar a la compañía, mantiene la deuda, se debe provisionar el 100% de la suma adeudada.

17,3 SINIESTROS POR COBRAR REASEGURADORES (Corresponde al saldo presentado en la cuenta 5.14.12.10 del estado de Situación Financiera)

| REASEGURADORES Y/O CORREDORES DE REASEGURO | ACE EUROPEAN GROUP LTD U.K. R- 266 | ACE OVERSEAS INSURANCE CO.LTD R-037 | ACE TEMPEST RE (BERMUDA) R-220 | | | | |
|---|--|---|-------------------------------------|-----------------------------------|-----------------------------------|-----------------------------------|-----------------------------------|
| | ACE EUROPEAN GROUP LTD U.K. | ACE OVERSEAS INSURANCE CO.LTD | ACE TEMPEST RE (BERMUDA) | AON BENFIELD | AON BENFIELD | AON BENFIELD | AON BENFIELD |
| ANTECEDENTES REASEGURADOR | ACE EUROPEAN GROUP LTD U.K. | ACE OVERSEAS INSURANCE | ACE TEMPEST RE (BERMUDA) | HANNOVER RUECKVERSICHE | LLOYD S SYNDICATE 0780 | LLOYD S SYNDICATE 1967 | LLOYD S SYNDICATE 2623 |
| Nombre Reasegurador | R-266 | R-037 | R-220 | R-187 | R-232 | R-232 | R-232 |
| Código de Identificación | R | R | R | NR | NR | NR | NR |
| Tipo de Relación R/NR | INGLATERRA | BERMUDA | BERMUDA | ALEMANIA | INGLATERRA | INGLATERRA | INGLATERRA |
| Pais | S&P | S&P | S&P | S&P | S&P | S&P | S&P |
| Código Clasificador de Riesgo 1 | AMB | AMB | AMB | AMB | AMB | AMB | AMB |
| Código Clasificador de Riesgo 2 | AA- | AA | AA- | A+ | A+ | A+ | A+ |
| Clasificación de Riesgo 1 | A+ | AA | A+ | A+ | A | A | A |
| Clasificación de Riesgo 2 | 19-08-14 | 19-05-14 | 19-05-14 | 04-12-12 | 13-10-14 | 13-10-14 | 13-10-14 |
| Fecha Clasificación 1 | 02-05-14 | 08-08-13 | 10-06-14 | 05-12-12 | 24-07-14 | 24-07-14 | 24-07-14 |
| Fecha Clasificación 2 | | | | | | | |
| SALDOS ADEUDADOS | | | | | | | |
| Meses anteriores | 0 | 0 | 0 | 2.477 | 68 | 0 | 1.371 |
| (mes j-5) Julio 2014 | 0 | 0 | 0 | 0 | 0 | 0 | 0 |
| (mes j-4) Agosto 2014 | 0 | 0 | 0 | 0 | 0 | 0 | 0 |
| (mes j-3) Septiembre 2014 | 0 | 0 | 0 | 0 | 0 | 0 | 0 |
| (mes j-2) Octubre 2014 | 0 | 0 | 0 | 0 | 0 | 0 | 0 |
| (mes j-1) Noviembre 2014 | 0 | 0 | 0 | 0 | 0 | 0 | 0 |
| (mes j) Diciembre 2014 | 0 | 0 | 0 | 0 | 0 | 0 | 0 |
| (mes j+1) Enero 2015 | 0 | 0 | 0 | 0 | 13 | 17 | 0 |
| (mes j+2) Febrero 2015 | 0 | 0 | 0 | 0 | 0 | 0 | 0 |
| (mes j+3) Marzo 2015 | 123.841 | 653 | 0 | 0 | 0 | 0 | 0 |
| (mes j+4) Abril 2015 | 378 | 552 | 186.530 | 0 | 0 | 0 | 0 |
| (mes j+5) Mayo 2015 | 87.822 | 51.873 | 1.108.949 | 0 | 0 | 0 | 0 |
| Meses posteriores | 34.991 | 95.383 | 1.755.374 | 0 | 0 | 0 | 0 |
| 1. TOTAL SALDOS ADEUDADOS | 247.032 | 148.461 | 3.050.853 | 2.477 | 81 | 17 | 1.371 |
| 2. DETERIORO | 0 | 0 | 0 | 2.477 | 68 | 0 | 1.371 |
| 3. TOTAL | 247.032 | 148.461 | 3.050.853 | 0 | 13 | 17 | 0 |

AON BENFIELD C-22

| AON BENFIELD | AON BENFIELD | AON BENFIELD | AON BENFIELD | AON BENFIELD | AON BENFIELD | AON BENFIELD | AON BENFIELD | AON BENFIELD | AON BENFIELD |
|------------------------------|--------------------------------|-------------------------------|------------------------------|---------------------------------|------------------------------|------------------------|------------------------------------|--------------------------|-------------------------------------|
| LLOYD S SYNDICATE 318 | LLOYD S SYNDICATE N4472 | LLOYD S SYNDICATES 435 | LLOYDS SYNDICATE 1225 | LLOYD'S SYNDICATE 1886 - | MAPFRE RE COMPANIA DE | MITSUI SUMITOMO | MUNICH REINS. CO.(MUNCHENER | SWISS REINSURANCE | SWISS REINSURANCE VIA BROKER |
| R-232 | R-232 | R-232 | R-232 | R-232 | R-101 | R-202 | R-183 | R-236 | |
| NR | NR | NR | NR | NR | NR | NR | NR | NR | NR |
| INGLATERRA | INGLATERRA | INGLATERRA | INGLATERRA | INGLATERRA | ESPAÑA | JAPON | ALEMANIA | ESTADOS UNIDOS | SUIZA |
| S&P | S&P | S&P | S&P | S&P | S&P | S&P | S&P | S&P | S&P |
| AMB | AMB | AMB | AMB | AMB | AMB | AMB | AMB | AMB | AMB |
| A + | A + | A + | A + | A + | A- | A+ | AA- | AA- | AA- |
| A | A | A | A | A | A | A | A+ | A+ | A+ |
| 13-10-14 | 13-10-14 | 13-10-14 | 13-10-14 | 13-10-14 | 30-05-14 | 22-02-12 | 20-09-13 | 20-09-13 | 30-06-14 |
| 24-07-14 | 24-07-14 | 24-07-14 | 24-07-14 | 24-07-14 | 01-09-14 | 30-05-14 | 20-09-13 | 20-09-13 | 20-12-13 |
| 102 | 952 | 588 | 1.408 | 0 | 4.677 | 505 | 0 | 1.022 | 5.444 |
| 0 | 158 | 0 | 158 | 0 | 0 | 5 | 12 | 158 | 0 |
| 0 | 0 | 0 | 0 | 0 | 0 | 0 | 0 | 0 | 0 |
| 0 | 0 | 0 | 0 | 0 | 0 | 13 | 949 | 0 | 0 |
| 0 | 0 | 0 | 0 | 0 | 0 | 0 | 0 | 0 | 0 |
| 0 | 0 | 0 | 0 | 0 | 0 | 0 | 0 | 0 | 0 |
| 0 | 0 | 0 | 0 | 0 | 0 | 0 | 0 | 0 | 0 |
| 0 | 0 | 0 | 0 | 13 | 0 | 0 | 0 | 0 | 0 |
| 0 | 0 | 0 | 0 | 0 | 0 | 0 | 0 | 0 | 0 |
| 0 | 0 | 0 | 0 | 0 | 0 | 0 | 0 | 0 | 0 |
| 0 | 0 | 0 | 0 | 0 | 0 | 0 | 0 | 0 | 0 |
| 0 | 0 | 0 | 0 | 0 | 0 | 5.895 | 0 | 0 | 0 |
| 102 | 1.110 | 588 | 1.566 | 13 | 4.677 | 6.418 | 961 | 1.180 | 5.444 |
| 102 | 1.110 | 588 | 1.566 | 0 | 4.677 | 523 | 961 | 1.180 | 5.444 |
| 0 | 0 | 0 | 0 | 13 | 0 | 5.895 | 0 | 0 | 0 |

| | | | CONOSUR RE | | | | | | |
|-----------------|---------------------------|---------------------------|--|---------------------------------|--------------------------------|------------------------------|-----------------------------|--------------------------------------|-----------------------------------|
| AON BENFIELD | ARTHUR J. GALLAGHER CHILE | ARTHUR J. GALLAGHER CHILE | CONOSUR RE | CONOSUR RE | CONOSUR RE | CONOSUR RE | CONOSUR RE | COOPER GAY | COOPER GAY |
| PARIS RE | MITSUI SUMITOMO | PARTNER RE EUROPE | LLOYD S R.J. KILN & CO LTD. 510 | LLOYD S SYNDICATE 2791 - | LLOYD S SYNDICATES 2003 | MAPFRE RE COMPANIA DE | SWISS RE EUROPE S.A. | 0557 KCS - KILN & CO LTD. | HDI INDUSTRIE VERSICHERUNG |
| R-255 | R-202 | R-256 | R-232 | R-232 | R-232 | R-101 | R-264 | R-232 | R-246 |
| NR | NR | NR | NR | NR | NR | NR | NR | NR | NR |
| ESTADOS UNIDOS | JAPON | IRLANDA | INGLATERRA | INGLATERRA | INGLATERRA | ESPAÑA | LUXEMBURGO | INGLATERRA | ALEMANIA |
| S&P | S&P | S&P | S&P | S&P | S&P | S&P | S&P | S&P | S&P |
| AMB | AMB | AMB | AMB | AMB | AMB | AMB | AMB | AMB | AMB |
| A | A+ | A+ | A + | A + | A + | A- | AA- | A + | A+ |
| A | A | A+ | A | A | A | A | A+ | A | A |
| 13-04-12 | 22-02-12 | 17-02-12 | 13-10-14 | 13-10-14 | 13-10-14 | 30-05-14 | 20-09-13 | 13-10-14 | 12-06-13 |
| 17-02-12 | 30-05-14 | 12-06-14 | 24-07-14 | 24-07-14 | 24-07-14 | 01-09-14 | 20-09-13 | 24-07-14 | 16-05-13 |
| 16.143 | 0 | 0 | 0 | 41 | 371 | 371 | 0 | 0 | 0 |
| 0 | 0 | 0 | 0 | 0 | 0 | 0 | 0 | 0 | 0 |
| 0 | 0 | 0 | 0 | 0 | 0 | 0 | 0 | 0 | 0 |
| 0 | 0 | 0 | 53 | 0 | 0 | 0 | 0 | 0 | 0 |
| 0 | 0 | 0 | 39 | 0 | 0 | 0 | 0 | 0 | 0 |
| 0 | 43 | 0 | 280 | 0 | 0 | 0 | 0 | 0 | 0 |
| 0 | 165 | 0 | 894 | 0 | 0 | 0 | 0 | 50 | 0 |
| 0 | 0 | 0 | 1.681 | 0 | 0 | 0 | 0 | 5.884 | 0 |
| 0 | 0 | 0 | 0 | 0 | 0 | 0 | 0 | 2.188 | 414 |
| 0 | 39 | 0 | 407 | 0 | 0 | 27 | 0 | 29.948 | 0 |
| 0 | 0 | 0 | 831 | 0 | 0 | 0 | 0 | 8.627 | 0 |
| 0 | 0 | 0 | 1.834 | 0 | 0 | 0 | 0 | 1 | 0 |
| 0 | 4.471 | 659 | 4.745 | 0 | 0 | 0 | 483 | 12.331 | 0 |
| 16.143 | 4.718 | 659 | 10.764 | 41 | 371 | 398 | 483 | 59.029 | 414 |
| 16.143 | 208 | 0 | 1.266 | 41 | 371 | 371 | 0 | 50 | 0 |
| 0 | 4.510 | 659 | 9.498 | 0 | 0 | 27 | 483 | 58.979 | 414 |

| COOPER GAY | COOPER GAY | COOPER GAY | COOPER GAY | COOPER GAY | COOPER GAY | COOPER GAY | COOPER GAY | COOPER GAY | COOPER GAY |
|--------------------------------|----------------------|------------------------------------|---------------------------|---------------------------|---------------------------|---------------------------|------------------------|----------------------------|-------------------------|
| LLOYD S ATRIUM U/W LTD N609 | LLOYD S BEAZLEY | LLOYD S R.J. KILN & CO LTD. 510 | LLOYD S SYNDICATE 1183 | LLOYD S SYNDICATE 1967 | LLOYD S SYNDICATE 2987 | LLOYD S SYNDICATE 3210 | LLOYD S SYNDICATE M | LLOYD S SYNDICATE N4472 | LLOYD SYNDICATE 1919 |
| R-232 | R-232 | R-232 | R-232 | R-232 | R-232 | R-232 | R-232 | R-232 | R-232 |
| NR | NR | NR | NR | NR | NR | NR | NR | NR | NR |
| INGLATERRA | INGLATERRA | INGLATERRA | INGLATERRA | INGLATERRA | INGLATERRA | INGLATERRA | INGLATERRA | INGLATERRA | INGLATERRA |
| S&P | S&P | S&P | S&P | S&P | S&P | S&P | S&P | S&P | S&P |
| AMB | AMB | AMB | AMB | AMB | AMB | AMB | AMB | AMB | AMB |
| A + | A + | A + | A + | A + | A + | A + | A + | A + | A + |
| A | A | A | A | A | A | A | A | A | A |
| 13-10-14 24-07-14 | 13-10-14 24-07-14 | 13-10-14 24-07-14 | 13-10-14 24-07-14 | 13-10-14 24-07-14 | 13-10-14 24-07-14 | 13-10-14 24-07-14 | 13-10-14 24-07-14 | 13-10-14 24-07-14 | 13-10-14 24-07-14 |
| 0 | 0 | 0 | 7.390 | 0 | 0 | 0 | 0 | 0 | 86 |
| 281 | 0 | 0 | 677 | 576 | 0 | 345 | 0 | 749 | 51 |
| 0 | 0 | 0 | 0 | 0 | 0 | 0 | 0 | 0 | 196 |
| 0 | 0 | 0 | 2.635 | 0 | 0 | 0 | 0 | 0 | 181 |
| 0 | 0 | 0 | 4.321 | 0 | 0 | 0 | 0 | 0 | 90 |
| 0 | 0 | 0 | 0 | 0 | 0 | 0 | 0 | 209 | 8 |
| 0 | 0 | 3.348 | 0 | 0 | 0 | 0 | 0 | 0 | 8 |
| 0 | 2.325 | 3.542 | 0 | 0 | 0 | 0 | 10 | 0 | 435 |
| 0 | 0 | 2.909 | 0 | 0 | 0 | 0 | 0 | 0 | 0 |
| 0 | 0 | 9.293 | 0 | 0 | 0 | 0 | 0 | 0 | 0 |
| 0 | 0 | 6.804 | 0 | 0 | 0 | 0 | 93 | 0 | 0 |
| 0 | 0 | 8.728 | 11.043 | 0 | 22.086 | 14.713 | 0 | 22.086 | 152 |
| 0 | 0 | 375.142 | 5.006 | 0 | 6.447 | 4.294 | 0 | 6.447 | 0 |
| 281 | 2.325 | 409.766 | 31.072 | 576 | 28.533 | 19.352 | 103 | 29.491 | 1.207 |
| 281 | 0 | 3.348 | 15.023 | 576 | 0 | 345 | 0 | 958 | 620 |
| 0 | 2.325 | 406.418 | 16.049 | 0 | 28.533 | 19.007 | 103 | 28.533 | 587 |

COOPER GAY

| COOPER GAY | COOPER GAY | COOPER GAY | COOPER GAY | COOPER GAY | COOPER GAY | COOPER GAY | COOPER GAY | COOPER GAY | COOPER GAY |
|-----------------------------|------------------------------|--------------------------------------|------------------------------|---------------------------------|-------------------------|------------------------------|------------------------------------|--------------------------|-----------------------------|
| LLOYD SYNDICATE 2001 | LLOYD'S SYNDICATE 382 | LLOYD'S 1880 TMK (KILN/TOKIO) | LLOYDS SYNDICATE 1225 | LLOYD'S SYNDICATE 1886 - | LLOYDS SYNDICATE | MAPFRE RE COMPANIA DE | MUNICH REINS. CO.(MUNCHENER | PARTNER RE EUROPE | SWISS RE EUROPE S.A. |
| R-232 | R-232 | R-232 | R-232 | R-232 | R-232 | R-101 | R-183 | R-256 | R-264 |
| NR | NR | NR | NR | NR | NR | NR | NR | NR | NR |
| INGLATERRA | INGLATERRA | INGLATERRA | INGLATERRA | INGLATERRA | INGLATERRA | ESPAÑA | ALEMANIA | IRLANDA | LUXEMBURGO |
| S&P | S&P | S&P | S&P | S&P | S&P | S&P | S&P | S&P | S&P |
| AMB | AMB | AMB | AMB | AMB | AMB | AMB | AMB | AMB | AMB |
| A + | A + | A + | A + | A + | A + | A- | AA- | A+ | AA- |
| A | A | A | A | A | A | A | A+ | A+ | A+ |
| 13-10-14 | 13-10-14 | 13-10-14 | 13-10-14 | 13-10-14 | 13-10-14 | 30-05-14 | 20-09-13 | 17-02-12 | 20-09-13 |
| 24-07-14 | 24-07-14 | 24-07-14 | 24-07-14 | 24-07-14 | 24-07-14 | 01-09-14 | 20-09-13 | 12-06-14 | 20-09-13 |
| 0 | 0 | 0 | 0 | 0 | 0 | 0 | 0 | 0 | 0 |
| 360 | 210 | 0 | 0 | 3.381 | 0 | 562 | 4.194 | 216 | 0 |
| 0 | 0 | 0 | 0 | 0 | 0 | 0 | 0 | 0 | 0 |
| 0 | 0 | 0 | 0 | 0 | 0 | 0 | 0 | 0 | 0 |
| 0 | 0 | 0 | 0 | 0 | 0 | 0 | 0 | 0 | 0 |
| 0 | 0 | 0 | 0 | 0 | 0 | 0 | 0 | 0 | 0 |
| 0 | 0 | 0 | 0 | 0 | 0 | 0 | 103 | 0 | 8.768 |
| 0 | 0 | 0 | 1.163 | 0 | 1.163 | 9 | 55 | 0 | 11.656 |
| 0 | 0 | 0 | 0 | 0 | 0 | 0 | 63.006 | 0 | 4 |
| 0 | 0 | 2.159 | 0 | 0 | 0 | 0 | 0 | 0 | 19 |
| 0 | 0 | 3.385 | 0 | 0 | 0 | 88 | 536 | 0 | 1.565 |
| 0 | 0 | 4.381 | 0 | 0 | 0 | 0 | 0 | 0 | 9.273 |
| 0 | 0 | 1.279 | 0 | 0 | 0 | 0 | 1.719 | 0 | 178.530 |
| 360 | 210 | 11.204 | 1.163 | 3.381 | 1.163 | 659 | 69.613 | 216 | 209.815 |
| 360 | 210 | 0 | 0 | 3.381 | 0 | 562 | 4.297 | 216 | 8.768 |
| 0 | 0 | 11.204 | 1.163 | 0 | 1.163 | 97 | 65.316 | 0 | 201.047 |

| COOPER GAY | COOPER GAY | COOPER GAY | COOPER GAY | COOPER GAY | COOPER GAY | COOPER GAY | COOPER GAY | COOPER GAY | COOPER GAY |
|--|--|--|--|--|--|--|--|---|---|
| SWISS REINSURANCE R-236 NR ESTADOS UNIDOS S&P AMB AA- A+ 20-09-13 20-09-13 | SWISS REINSURANCE VIA BROKER NR SUIZA S&P AMB AA- A+ 30-06-14 20-12-13 | XL RE EUROPE LTD. VIA BROKER NR IRLANDA S&P AMB A+ A 30-10-13 29-10-13 | LLOYD'S DE LONDRES R-232 NR INGLATERRA S&P AMB A + A 13-10-14 24-07-14 | ASPEN INSURANCE UK R-272 NR INGLATERRA S&P AMB A A 23-10-14 11-06-12 | EVEREST REINS. CO - DELAWARE R-058 NR ESTADOS UNIDOS S&P AMB A A 17-08-12 28-06-12 | LLOYD S SYNDICATE 4141 R-232 NR INGLATERRA S&P AMB A + A 13-10-14 24-07-14 | AXIS REINSURANCE VIA BROKER NR ESTADOS UNIDOS S&P AMB A+ A 22-11-12 15-03-12 | ALLIANZ INSURANCE PLC VIA BROKER NR INGLATERRA S&P AMB AA- A+ 20-03-13 24-07-13 | SWISS RE GERMANY IS VIA BROKER NR ALEMANIA S&P AMB AA- A+ 20-09-13 20-09-13 |
| 0 | 4.037 | 0 | 0 | 0 | 0 | 0 | 0 | 0 | 0 |
| 0 | 352 | 529 | 0 | 170 | 54 | 54 | 44 | 0 | 0 |
| 0 | 0 | 0 | 0 | 0 | 0 | 0 | 0 | 0 | 0 |
| 0 | 1.440 | 0 | 0 | 0 | 0 | 0 | 0 | 0 | 0 |
| 0 | 2.361 | 0 | 0 | 0 | 0 | 0 | 0 | 0 | 0 |
| 0 | 12 | 0 | 0 | 0 | 0 | 0 | 0 | 0 | 0 |
| 4.806 | 0 | 0 | 1.808 | 0 | 0 | 0 | 0 | 0 | 0 |
| 0 | 0 | 0 | 1.163 | 0 | 0 | 0 | 0 | 0 | 0 |
| 99.255 | 663 | 0 | 0 | 0 | 0 | 0 | 0 | 580 | 0 |
| 0 | 0 | 0 | 0 | 0 | 0 | 0 | 0 | 0 | 69.927 |
| 0 | 21.432 | 0 | 0 | 0 | 0 | 0 | 0 | 0 | 69.692 |
| 0 | 854 | 0 | 0 | 0 | 0 | 0 | 0 | 0 | 82.385 |
| 4.218 | 121 | 0 | 1.325 | 0 | 0 | 0 | 0 | 0 | 24.017 |
| 108.279 | 31.272 | 529 | 4.296 | 170 | 54 | 54 | 44 | 580 | 246.021 |
| 4.806 | 8.202 | 529 | 1.808 | 170 | 54 | 54 | 44 | 0 | 0 |
| 103.473 | 23.070 | 0 | 2.488 | 0 | 0 | 0 | 0 | 580 | 246.021 |

| GENERAL REINSURANCE CORP. | | | | | | | | | |
|---------------------------|-----------------------|------------------------------------|------------------------------------|---------------------------|----------------------------------|--------------------|------------------------------|----------------------------|---------------------------------|
| GENERAL REINSURANCE CORP. | GUY CARPENTER | GUY CARPENTER | GUY CARPENTER | GUY CARPENTER | GUY CARPENTER | GUY CARPENTER | GUY CARPENTER | GUY CARPENTER | GUY CARPENTER |
| GENERAL REINS.CORP | 0386 DAC - QBE | 5000 SPL ST. PAUL (ENGLAND) | ACE EUROPEAN GROUP LTD U.K. | ACE GLOBAL MARKETS | AGM LLOYDS SYNDICATE 2488 | AXIS RE LTD | BERKLEY INSURANCE CO. | CATLIN INSURANCE CO | CHUBB INS. CO. OF EUROPE |
| R-066 | R-232 | R-232 | R-266 | VIA BROKER | R-232 | R-265 | R-243 | VIA BROKER | VIA BROKER |
| NR | NR | NR | R | NR | NR | NR | NR | NR | NR |
| ESTADOS UNIDOS | INGLATERRA | INGLATERRA | INGLATERRA | INGLATERRA | INGLATERRA | IRLANDA | ESTADOS UNIDOS | BERMUDA | INGLATERRA |
| S&P | S&P | S&P | S&P | S&P | S&P | S&P | S&P | S&P | S&P |
| AMB | AMB | AMB | AMB | AMB | AMB | AMB | AMB | AMB | AMB |
| AA+ | A + | A + | AA- | A | A + | A+ | A+ | A | AA |
| A++ | A | A | A+ | A | A | A | A+ | A | A+ |
| 23-06-14 | 13-10-14 | 13-10-14 | 19-08-14 | 14-07-12 | 13-10-14 | 22-11-12 | 18-07-13 | 14-12-13 | 09-09-13 |
| 17-06-14 | 24-07-14 | 24-07-14 | 02-05-14 | 12-03-12 | 24-07-14 | 25-09-13 | 13-12-13 | 25-07-13 | 09-09-13 |
| 9.861 | 0 | 454 | 0 | 0 | 5 | 0 | 0 | 0 | 0 |
| 0 | 0 | 0 | 0 | 0 | 5 | 0 | 0 | 0 | 0 |
| 0 | 0 | 0 | 0 | 0 | 0 | 0 | 0 | 0 | 0 |
| 0 | 0 | 0 | 0 | 0 | 0 | 0 | 0 | 0 | 0 |
| 0 | 0 | 0 | 0 | 0 | 0 | 0 | 0 | 0 | 0 |
| 0 | 0 | 0 | 0 | 0 | 0 | 0 | 0 | 0 | 0 |
| 0 | 3.006 | 454 | 0 | 3.694 | 146 | 0 | 0 | 0 | 0 |
| 0 | 0 | 0 | 0 | 0 | 0 | 0 | 0 | 0 | 0 |
| 0 | 0 | 0 | 0 | 18.904 | 0 | 136 | 0 | 68.055 | 0 |
| 0 | 0 | 0 | 0 | 40.343 | 0 | 0 | 0 | 145.259 | 0 |
| 0 | 0 | 0 | 0 | 0 | 0 | 0 | 15.204 | 0 | 0 |
| 0 | 0 | 0 | 0 | 0 | 0 | 641 | 0 | 0 | 0 |
| 0 | 9.830 | 336 | 29.510 | 897 | 8.038 | 0 | 0 | 3.230 | 8.847 |
| 9.861 | 12.836 | 1.244 | 29.510 | 63.838 | 8.194 | 777 | 15.204 | 216.544 | 8.847 |
| 9.861 | 3.006 | 908 | 0 | 3.694 | 156 | 0 | 0 | 0 | 0 |
| 0 | 9.830 | 336 | 29.510 | 60.144 | 8.038 | 777 | 15.204 | 216.544 | 8.847 |

GUY CARPENTER

| GUY CARPENTER | GUY CARPENTER | GUY CARPENTER | GUY CARPENTER | GUY CARPENTER | GUY CARPENTER | GUY CARPENTER | GUY CARPENTER | GUY CARPENTER | GUY CARPENTER | GUY CARPENTER | GUY CARPENTER | GUY CARPENTER |
|----------------------------|---------------------------------|------------------------|-------------------|-------------------|-------------------|-------------------|-------------------|-------------------|-------------------|---------------------|-------------------|-------------------|
| HANNOVER RUECKVERSICHERUNG | LLOYD S R.J. KILN & CO LTD. 510 | LLOYD S SYNDICATE 0780 | LLOYD S SYNDICATE | LLOYD S SYNDICATE | LLOYD S SYNDICATE | LLOYD S SYNDICATE | LLOYD S SYNDICATE | LLOYD S SYNDICATE | LLOYD S SYNDICATE | LLOYD S SYNDICATE M | LLOYD S SYNDICATE | LLOYD S SYNDICATE |
| R-187 | R-232 | R-232 | R-232 | R-232 | R-232 | R-232 | R-232 | R-232 | R-232 | R-232 | R-232 | R-232 |
| NR | NR | NR | NR | NR | NR | NR | NR | NR | NR | NR | NR | NR |
| ALEMANIA | INGLATERRA | INGLATERRA | INGLATERRA | INGLATERRA | INGLATERRA | INGLATERRA | INGLATERRA | INGLATERRA | INGLATERRA | INGLATERRA | INGLATERRA | INGLATERRA |
| S&P | S&P | S&P | S&P | S&P | S&P | S&P | S&P | S&P | S&P | S&P | S&P | S&P |
| AMB | AMB | AMB | AMB | AMB | AMB | AMB | AMB | AMB | AMB | AMB | AMB | AMB |
| A+ | A+ | A+ | A+ | A+ | A+ | A+ | A+ | A+ | A+ | A+ | A+ | A+ |
| A+ | A | A | A | A | A | A | A | A | A | A | A | A |
| 04-12-12 | 13-10-14 | 13-10-14 | 13-10-14 | 13-10-14 | 13-10-14 | 13-10-14 | 13-10-14 | 13-10-14 | 13-10-14 | 13-10-14 | 13-10-14 | 13-10-14 |
| 05-12-12 | 24-07-14 | 24-07-14 | 24-07-14 | 24-07-14 | 24-07-14 | 24-07-14 | 24-07-14 | 24-07-14 | 24-07-14 | 24-07-14 | 24-07-14 | 24-07-14 |
| 0 | 0 | 0 | 0 | 0 | 0 | 0 | 0 | 6 | 5 | 369 | 0 | 0 |
| 0 | 0 | 0 | 0 | 0 | 0 | 0 | 0 | 6 | 5 | 0 | 0 | 0 |
| 0 | 0 | 0 | 0 | 0 | 0 | 0 | 0 | 0 | 0 | 0 | 0 | 0 |
| 0 | 0 | 0 | 0 | 0 | 0 | 0 | 0 | 0 | 0 | 0 | 0 | 0 |
| 0 | 0 | 0 | 0 | 0 | 0 | 0 | 0 | 0 | 0 | 0 | 0 | 0 |
| 0 | 0 | 0 | 0 | 0 | 0 | 0 | 0 | 0 | 0 | 0 | 0 | 0 |
| 0 | 7 | 7 | 10 | 12 | 10 | 0 | 164 | 133 | 0 | 0 | 5.810 | 0 |
| 0 | 0 | 0 | 0 | 0 | 0 | 0 | 0 | 0 | 0 | 0 | 0 | 0 |
| 0 | 686 | 686 | 824 | 1.031 | 824 | 6.301 | 0 | 0 | 0 | 773 | 1.031 | 0 |
| 0 | 0 | 0 | 5.069 | 0 | 0 | 13.437 | 0 | 0 | 0 | 1.105 | 11.337 | 0 |
| 0 | 0 | 0 | 1.180 | 0 | 0 | 0 | 0 | 0 | 0 | 0 | 4.290 | 0 |
| 0 | 0 | 0 | 0 | 0 | 0 | 0 | 0 | 0 | 0 | -10.055 | 1 | 0 |
| 118 | 0 | 0 | 10.283 | 0 | 0 | 299 | 11.640 | 5.452 | 0 | 0 | 16.542 | 0 |
| 118 | 693 | 693 | 17.366 | 1.043 | 834 | 20.037 | 11.816 | 5.595 | 369 | -8.177 | 39.011 | 893 |
| 0 | 7 | 7 | 10 | 12 | 10 | 0 | 176 | 143 | 369 | 0 | 5.810 | 893 |
| 118 | 686 | 686 | 17.356 | 1.031 | 824 | 20.037 | 11.640 | 5.452 | 0 | -8.177 | 33.201 | 0 |

| GUY CARPENTE R | GUY CARPENTE R | GUY CARPENTE R | GUY CARPENTE R | GUY CARPENTE R | GUY CARPENTE R | GUY CARPENTE R | GUY CARPENTE R | GUY CARPENTE R | GUY CARPENTE R | GUY CARPENTE R | GUY CARPENTE R | GUY CARPENTE R | GUY CARPENTE R | GUY CARPENTE R |
|----------------------|----------------------|----------------------|----------------------|----------------------|----------------------|----------------------|----------------------|----------------------|----------------------|-----------------------|----------------------|----------------------|------------------------|----------------------|
| LLOYDS SYNDICATE | LLOYD'S SYNDICATE | LLOYDS SYNDICATE | MUNICH REINS. | PARTNER RE EUROPE | SCORT GLOBAL | SWISS REINSURAN | XL RE EUROPE | XL REINSURAN | ZURICH INSURANCE | LLOYD'S DE LONDRES | LLOYD S SYNDICATE | 1886 QBE | EVEREST REINS. CO - | LLOYD S SYNDICATE |
| R-232 | R-232 | R-232 | R-183 | R-256 | R-253 | R-236 | VIA BROKER | R-277 | R-111 | R-232 | R-232 | R-232 | R-058 | R-232 |
| NR | NR | NR | NR | NR | NR | NR | NR | NR | NR | NR | NR | NR | NR | NR |
| INGLATERRA | INGLATERRA | INGLATERRA | ALEMANIA | IRLANDA | FRANCIA | TADOS UNID | IRLANDA | BERMUDA | SUIZA | INGLATERRA | INGLATERRA | INGLATERRA | TADOS UNID | INGLATERRA |
| S&P | S&P | S&P | S&P | S&P | S&P | S&P | S&P | S&P | S&P | S&P | S&P | S&P | S&P | S&P |
| AMB | AMB | AMB | AMB | AMB | AMB | AMB | AMB | AMB | AMB | AMB | AMB | AMB | AMB | AMB |
| A + | A + | A + | AA- | A+ | A | AA- | A+ | A | A+ | A + | A + | A + | A | A + |
| A | A | A | A+ | A+ | A | A+ | A | A | A | A | A | A | A | A |
| 13-10-14 | 13-10-14 | 13-10-14 | 20-09-13 | 17-02-12 | 21-11-13 | 20-09-13 | 30-10-13 | 30-10-13 | 01-10-14 | 13-10-14 | 13-10-14 | 13-10-14 | 17-08-12 | 13-10-14 |
| 24-07-14 | 24-07-14 | 24-07-14 | 20-09-13 | 12-06-14 | 01-10-14 | 20-09-13 | 29-10-13 | 29-10-13 | 16-02-12 | 24-07-14 | 24-07-14 | 24-07-14 | 28-06-12 | 24-07-14 |
| 0 | 0 | 0 | 0 | 0 | 0 | 0 | 0 | 0 | 0 | 0 | 0 | 0 | 0 | 0 |
| 501 | 0 | 0 | 0 | 0 | 0 | 0 | 0 | 0 | 0 | 0 | 0 | 0 | 0 | 0 |
| 8 | 0 | 0 | 0 | 0 | 0 | 0 | 0 | 0 | 0 | 0 | 0 | 0 | 0 | 0 |
| 0 | 0 | 0 | 0 | 0 | 0 | 0 | 0 | 0 | 0 | 0 | 0 | 0 | 0 | 0 |
| 3.854 | 0 | 0 | 0 | 0 | 0 | 0 | 0 | 0 | 0 | 0 | 0 | 0 | 0 | 0 |
| 0 | 0 | 0 | 0 | 0 | 0 | 0 | 0 | 0 | 0 | 0 | 0 | 0 | 0 | 0 |
| 653 | 0 | 0 | 0 | 0 | 0 | 4.818 | 0 | 0 | 0 | 7 | 2.601 | 0 | 0 | 0 |
| 26.777 | 0 | 0 | 1.076 | 0 | 0 | 0 | 0 | 0 | 0 | 0 | 0 | 0 | 0 | 0 |
| 824 | 424 | 1.158 | 0 | 0 | 452 | 26.781 | 0 | 0 | 0 | 686 | 0 | 32.767 | 0 | 0 |
| 0 | 69.313 | 1.658 | 0 | 0 | 0 | 57.171 | 0 | 48 | 0 | 0 | 0 | 1.216 | 0 | 0 |
| 0 | 0 | 0 | 0 | 0 | 0 | 0 | 45.613 | 0 | 0 | 0 | 0 | 0 | 0 | 0 |
| 0 | -5.518 | -15.083 | 0 | 0 | 2.135 | 0 | 0 | 0 | 0 | 0 | 0 | 0 | 0 | 0 |
| 0 | 3.749 | 0 | 0 | 4.915 | 0 | 5.490 | 0 | 17.704 | 14.755 | 0 | 844 | 0 | 51 | 4.915 |
| 32.617 | 67.968 | -12.267 | 1.076 | 4.915 | 2.587 | 94.260 | 45.613 | 17.752 | 14.755 | 693 | 3.445 | 33.983 | 51 | 4.915 |
| 5.016 | 0 | 0 | 0 | 0 | 0 | 4.818 | 0 | 0 | 0 | 7 | 2.601 | 0 | 0 | 0 |
| 27.601 | 67.968 | -12.267 | 1.076 | 4.915 | 2.587 | 89.442 | 45.613 | 17.752 | 14.755 | 686 | 844 | 33.983 | 51 | 4.915 |

| MARSH LTD. | | | | | | | | | | | SWISS RE AMERICAN CORP NY R-236 | | | | |
|----------------------------|-------------------------------|----------------------------------|------------------------------|----------------------------------|----------------------------------|----------------------------------|------------------------------|-----------------------------|--------------------------------|-----------------------------|---------------------------------|----------------------------------|----------------------------|----------------------------------|-----------|
| MARSH LTD. | MARSH LTD. | MARSH LTD. | MARSH LTD. | MARSH LTD. | MARSH LTD. | MARSH LTD. | MARSH LTD. | MARSH LTD. | MARSH LTD. | MARSH LTD. | MARSH LTD. | SWISS RE AMERICAN CORP NY | WILLIS RE | WILLIS RE | WILLIS RE |
| ACE EUROPEAN R-266 R | ALLIANZ GLOBAL R-263 NR | HANNOVER RUECKVER R-187 NR | HDI INDUSTRIE R-246 NR | LLOYD S SYNDICATE R-232 NR | LLOYD S SYNDICATE R-232 NR | LLOYD S SYNDICATE R-232 NR | MUNICH REINS. R-183 NR | SCORT GLOBAL R-253 NR | SWISS REINSURAN R-277 NR | XL REINSURAN R-277 NR | SWISS REINSURAN R-236 NR | 5000 SPL ST. PAUL R-232 NR | AXIS RE LTD R-265 NR | BERKLEY INSURANCE R-243 NR | |
| INGLATERRA | ALEMANIA | ALEMANIA | ALEMANIA | INGLATERRA | INGLATERRA | INGLATERRA | ALEMANIA | FRANCIA | SUIZA | BERMUDA | TADOS UNID | INGLATERRA | IRLANDA | TADOS UNID | |
| S&P AMB | S&P AMB | S&P AMB | S&P AMB | S&P AMB | S&P AMB | S&P AMB | S&P AMB | S&P AMB | S&P AMB | S&P AMB | S&P AMB | S&P AMB | S&P AMB | S&P AMB | |
| AA- A+ | AA A+ | A+ A+ | A+ A | A+ A | A+ A | A+ A | AA- A+ | A A | AA- A+ | A A | AA- A+ | A+ A | A+ A | A+ A+ | |
| 19-08-14 02-05-14 | 20-03-13 18-07-14 | 04-12-12 05-12-12 | 12-06-13 16-05-13 | 13-10-14 24-07-14 | 13-10-14 24-07-14 | 13-10-14 24-07-14 | 20-09-13 20-09-13 | 21-11-13 01-10-14 | 30-06-14 20-12-13 | 30-10-13 29-10-13 | 20-09-13 20-09-13 | 13-10-14 24-07-14 | 22-11-12 25-09-13 | 18-07-13 13-12-13 | |
| 0 | 8.258 | 8.258 | 2.154 | 3.303 | 3.964 | 2.663 | 11.362 | 4.955 | 8.258 | 4.433 | 9.469 | 0 | 0 | 0 | |
| 0 | 0 | 0 | 0 | 0 | 0 | 0 | 0 | 0 | 0 | 0 | 0 | 793 | 424 | 0 | |
| 0 | 0 | 0 | 0 | 0 | 0 | 0 | 0 | 0 | 0 | 0 | 0 | 0 | 0 | 0 | |
| 0 | 0 | 0 | 0 | 0 | 0 | 0 | 0 | 0 | 0 | 0 | 0 | 0 | 0 | 0 | |
| 0 | 0 | 0 | 0 | 0 | 0 | 0 | 0 | 0 | 0 | 0 | 0 | 0 | 0 | 0 | |
| 0 | 0 | 0 | 0 | 0 | 0 | 0 | 0 | 0 | 0 | 0 | 0 | 0 | 0 | 0 | |
| 0 | 0 | 0 | 0 | 0 | 0 | 0 | 0 | 0 | 0 | 0 | 0 | 0 | 0 | 0 | |
| 0 | 0 | 0 | 0 | 0 | 0 | 0 | 0 | 0 | 0 | 0 | 0 | 0 | 0 | 0 | |
| 0 | 0 | 0 | 0 | 0 | 0 | 0 | 0 | 0 | 0 | 0 | 0 | 0 | 0 | 0 | |
| 0 | 0 | 0 | 0 | 0 | 0 | 0 | 0 | 0 | 0 | 0 | 0 | 0 | 0 | 1.507 | |
| 70.446 | 8.258 | 8.258 | 20.526 | 31.482 | 37.778 | 2.663 | 11.362 | 4.955 | 8.258 | 28.964 | 9.469 | 793 | 424 | 1.507 | |
| 0 | 8.258 | 8.258 | 2.154 | 3.303 | 3.964 | 2.663 | 11.362 | 4.955 | 8.258 | 4.433 | 9.469 | 793 | 424 | 0 | |
| 70.446 | 0 | 0 | 18.372 | 28.179 | 33.814 | 0 | 0 | 0 | 0 | 24.531 | 0 | 0 | 0 | 1.507 | |

WILLIS RE

| WILLIS RE | WILLIS RE | WILLIS RE | WILLIS RE | WILLIS RE | WILLIS RE | WILLIS RE | WILLIS RE | WILLIS RE | WILLIS RE | WILLIS RE | WILLIS RE | WILLIS RE | WILLIS RE | WILLIS RE |
|----------------------|------------------------|----------------------|----------------------|----------------------|----------------------|----------------------|----------------------|----------------------|----------------------|----------------------|----------------------|----------------------|----------------------|-----------------------|
| LLOYD S HISCOX | LLOYD S R.J. KILN & | LLOYD S SYNDICATE | LLOYD S SYNDICATE | LLOYD S SYNDICATE | LLOYD S SYNDICATE | LLOYD S SYNDICATE | LLOYD S SYNDICATE | LLOYD S SYNDICATE | LLOYD S SYNDICATE | LLOYD S SYNDICATE | LLOYD SYNDICATE | LLOYD'S SYNDICATE | LLOYDS SYNDICATE | MAPFRE RE COMPANIA |
| R-232 | R-232 | R-232 | R-232 | R-232 | R-232 | R-232 | R-232 | R-232 | R-232 | R-232 | R-232 | R-232 | R-232 | R-101 |
| NR | NR | NR | NR | NR | NR | NR | NR | NR | NR | NR | NR | NR | NR | NR |
| INGLATERRA | INGLATERRA | INGLATERRA | INGLATERRA | INGLATERRA | INGLATERRA | INGLATERRA | INGLATERRA | INGLATERRA | INGLATERRA | INGLATERRA | INGLATERRA | INGLATERRA | INGLATERRA | ESPAÑA |
| S&P | S&P | S&P | S&P | S&P | S&P | S&P | S&P | S&P | S&P | S&P | S&P | S&P | S&P | S&P |
| AMB | AMB | AMB | AMB | AMB | AMB | AMB | AMB | AMB | AMB | AMB | AMB | AMB | AMB | AMB |
| A + | A + | A + | A + | A + | A + | A + | A + | A + | A + | A + | A + | A + | A + | A - |
| A | A | A | A | A | A | A | A | A | A | A | A | A | A | A |
| 13-10-14 24-07-14 | 13-10-14 24-07-14 | 13-10-14 24-07-14 | 13-10-14 24-07-14 | 13-10-14 24-07-14 | 13-10-14 24-07-14 | 13-10-14 24-07-14 | 13-10-14 24-07-14 | 13-10-14 24-07-14 | 13-10-14 24-07-14 | 13-10-14 24-07-14 | 13-10-14 24-07-14 | 13-10-14 24-07-14 | 13-10-14 24-07-14 | 30-05-14 01-09-14 |
| 0 | 0 | 0 | 70 | 0 | 0 | 0 | 0 | 0 | 0 | 14.010 | 0 | 0 | 0 | 0 |
| 0 | 0 | 0 | 0 | 67 | 0 | 0 | 0 | 793 | 0 | 0 | 396 | 0 | 721 | 0 |
| 0 | 0 | 0 | 0 | 0 | 0 | 0 | 0 | 0 | 0 | 0 | 0 | 0 | 0 | 0 |
| 0 | 0 | 0 | 0 | 0 | 0 | 0 | 0 | 0 | 0 | 0 | 0 | 0 | 0 | 0 |
| 0 | 0 | 0 | 0 | 0 | 0 | 0 | 0 | 0 | 0 | 0 | 0 | 0 | 0 | 0 |
| 0 | 0 | 0 | 0 | 0 | 0 | 0 | 0 | 0 | 0 | 0 | 0 | 0 | 0 | 0 |
| 0 | 0 | 0 | 0 | 0 | 0 | 0 | 0 | 0 | 0 | 0 | 0 | 0 | 0 | 0 |
| 0 | 0 | 0 | 0 | 0 | 0 | 0 | 0 | 0 | 0 | 0 | 0 | 0 | 0 | 0 |
| 0 | 0 | 0 | 0 | 0 | 0 | 0 | 0 | 0 | 0 | 0 | 0 | 0 | 0 | 0 |
| 0 | 0 | 0 | 0 | 0 | 0 | 0 | 0 | 0 | 0 | 0 | 0 | 0 | 0 | 0 |
| 17 | 17 | 22 | 9 | 0 | 22 | 22 | 22 | 17 | 0 | 0 | 18 | 0 | 17 | 0 |
| 108 | 108 | 145 | 258 | 0 | 145 | 145 | 145 | 108 | 0 | 0 | 115 | 0 | 108 | 280 |
| 0 | 0 | 0 | 0 | 0 | 0 | 0 | 0 | 0 | 0 | 0 | 0 | 0 | 0 | 0 |
| 125 | 125 | 167 | 337 | 67 | 167 | 167 | 960 | 125 | 14.010 | 396 | 133 | 721 | 125 | 280 |
| 0 | 0 | 0 | 70 | 67 | 0 | 0 | 793 | 0 | 14.010 | 396 | 0 | 721 | 0 | 0 |
| 125 | 125 | 167 | 267 | 0 | 167 | 167 | 167 | 125 | 0 | 0 | 133 | 0 | 125 | 280 |

| | | | | | | | | | TOTAL |
|-----------------------------|--------------------------|------------------------------|-----------------------------|---------------------------|-------------------------------|--------------------------|----------------------------|------------------------------|-----------|
| WILLIS RE | WILLIS RE | WILLIS RE | WILLIS RE | WILLIS RE | WILLIS RE | WILLIS RE | WILLIS RE | WILLIS RE | |
| MITSUMI SUMITOMO | MUNICH REINS. | PARTNER RE EUROPE | SIRIUS INTERNATI | TRANSATL ANTIC | 5151 MRE (MONTPELI | ASCOT LLOYD S | LLOYD S BEAZLEY | LLOYD S SYNDICATE | |
| R-202 | R-183 | R-256 | R-222 | R-064 | R-232 | R-232 | R-232 | R-232 | |
| NR | NR | NR | NR | NR | NR | NR | NR | NR | |
| JAPON | ALEMANIA | IRLANDA | SUECIA | TADOS UNID | INGLATERRA | INGLATERRA | INGLATERRA | INGLATERRA | |
| S&P | S&P | S&P | S&P | S&P | S&P | S&P | S&P | S&P | |
| AMB | AMB | AMB | AMB | AMB | AMB | AMB | AMB | AMB | |
| A+ | AA- | A+ | A+ | A+ | A + | A + | A + | A + | |
| A | A+ | A+ | A | A | A | A | A | A | |
| 22-02-12 | 20-09-13 | 17-02-12 | 07-10-12 | 02-04-14 | 13-10-14 | 13-10-14 | 13-10-14 | 13-10-14 | |
| 30-05-14 | 20-09-13 | 12-06-14 | 07-03-12 | 27-02-12 | 24-07-14 | 24-07-14 | 24-07-14 | 24-07-14 | |
| 15.792 | 0 | 0 | 0 | 0 | 0 | 102 | 100 | 34 | 155.831 |
| 0 | 1.180 | 0 | 131 | 0 | 0 | 0 | 0 | 0 | 18.318 |
| 0 | 0 | 0 | 0 | 0 | 0 | 0 | 0 | 0 | 204 |
| 0 | 0 | 0 | 0 | 0 | 0 | 0 | 0 | 0 | 5.271 |
| 0 | 0 | 0 | 0 | 0 | 0 | 0 | 0 | 0 | 10.665 |
| 0 | 0 | 0 | 0 | 0 | 0 | 0 | 0 | 0 | 552 |
| 0 | 0 | 0 | 0 | 0 | 0 | 0 | 0 | 0 | 41.482 |
| 0 | 0 | 0 | 0 | 0 | 0 | 0 | 0 | 0 | 232.324 |
| 0 | 0 | 0 | 0 | 0 | 0 | 0 | 0 | 0 | 331.362 |
| 0 | 0 | 0 | 0 | 0 | 0 | 0 | 0 | 0 | 582.269 |
| 0 | 0 | 34 | 0 | 15 | 11 | 0 | 0 | 0 | 367.043 |
| 0 | 0 | 217 | 0 | 94 | 72 | 0 | 0 | 0 | 1.400.349 |
| 0 | 0 | 0 | 0 | 0 | 0 | 0 | 0 | 0 | 2.681.829 |
| 15.792 | 1.180 | 251 | 131 | 109 | 83 | 102 | 100 | 34 | 5.827.499 |
| 15.792 | 1.180 | 0 | 131 | 0 | 0 | 102 | 100 | 34 | 232.323 |
| 0 | 0 | 251 | 0 | 109 | 83 | 0 | 0 | 0 | 5.595.176 |

Nota 18 DEUDORES POR OPERACIONES DE COASEGURO

18.1 Saldos adeudados por Coaseguro

| Concepto | Saldos con empresas relacionadas | Saldos con terceros | TOTAL |
|--------------------------------------|----------------------------------|---------------------|---------|
| Primas por Cobrar de Coaseguros (+) | 0 | 0 | 0 |
| Siniestros por Cobrar Coaseguradores | 0 | 440.970 | 440.970 |
| Deterioro (-) | 0 | 156.436 | 156.436 |
| Total (=) | 0 | 284.534 | 284.534 |
| Activos corrientes | 0 | 284.534 | 284.534 |
| Activos no corrientes | 0 | 0 | 0 |

18.2 Evolución del deterioro por Coaseguro

| Cuadro de evolución del deterioro. | Primas por cobrar de coaseguros | Siniestros por cobrar por operaciones de coaseguro | Total Deterioro |
|---|---------------------------------|--|-----------------|
| Saldo inicial al 01/01 (-) | 0 | 183.949 | 183.949 |
| Disminución y aumento de la provisión por deterioro (-) | 0 | -27.513 | -27.513 |
| Recupero de cuentas por cobrar de coaseguro (+) | 0 | 0 | 0 |
| Castigo de cuentas por cobrar de coaseguro (+) | 0 | 0 | 0 |
| Variación por efecto de tipo de cambio (-/+) | 0 | 0 | 0 |
| Total (=) | 0 | 156.436 | 156.436 |

Nota 19 PARTICIPACIÓN DEL REASEGURO EN LAS RESERVAS TÉCNICAS (ACTIVO) Y RESERVAS TÉCNICAS (PASIVO)

| RESERVAS PARA SEGUROS GENERALES | DIRECTO | ACEPTADO | TOTAL PASIVO POR RESERVA | PARTICIPACION DEL REASEGURADOR EN LA RESERVA | DETERIORO | TOTAL PARTICIPACIÓN DEL REASEGURO EN LAS RESERVAS TECNICAS |
|--|-------------------|------------------|--------------------------|--|-----------|--|
| RESERVA DE RIESGO EN CURSO | 50.177.992 | 2.744.179 | 52.922.171 | 48.109.041 | 0 | 48.109.041 |
| RESERVA DE SINIESTROS | 40.585.572 | 0 | 40.585.572 | 35.516.967 | 0 | 35.516.967 |
| LIQUIDADOS Y NO PAGADOS | 651.162 | 0 | 651.162 | 0 | 0 | 0 |
| LIQUIDADOS Y CONTROVERTIDOS POR EL ASEGURADO | 0 | 0 | 0 | 0 | 0 | 0 |
| EN PROCESO DE LIQUIDACIÓN | 33.671.050 | 0 | 33.671.050 | 30.748.773 | 0 | 30.748.773 |
| OCURRIDOS Y NO REPORTADOS | 6.263.360 | 0 | 6.263.360 | 4.768.194 | 0 | 4.768.194 |
| RESERVA CATASTRÓFICA DE TERREMOTO | 1.334.850 | 0 | 1.334.850 | 0 | 0 | 0 |
| RESERVA DE INSUFICIENCIA DE PRIMAS | 1.396.104 | 0 | 1.396.104 | 0 | 0 | 0 |
| OTRAS RESERVAS TECNICAS | 0 | 0 | 0 | 0 | 0 | 0 |
| TOTAL | 93.494.518 | 2.744.179 | 96.238.697 | 83.626.008 | 0 | 83.626.008 |

Nota 20 INTANGIBLES**20.1 GOODWILL**

A la fecha de cierre de los presentes Estados Financieros, la Compañía no posee este tipo de operación

20.2 ACTIVOS INTANGIBLES DISTINTOS AL GOODWILL

Las vidas útiles para los intangibles esta definida como finitas.

El metodo de amortización ha sido calculado de acuerdo con el metodo de amortizacion lineal, considerando una vida util según la duración del contrato.

| Conceptos | Valor Libro al 01-01-2014 | Adiciones | Bajas | Valor Libro al 31-12-2014 | Monto amortización inicial | Monto amortización final | Monto amortización del periodo | Monto neto al 31-12-2014 |
|---------------------------------|---------------------------|----------------|----------|---------------------------|----------------------------|--------------------------|--------------------------------|--------------------------|
| Contrato Acceso Canal Falabella | 3.302.918 | 186.693 | - | 3.489.611 | 1.651.459 | 2.442.728 | 791.269 | 1.046.883 |
| Contrato Acceso Canal La Camara | 291.369 | 16.470 | - | 307.839 | 72.842 | 138.527 | 65.685 | 169.312 |
| Contrato Acceso Canal SIA | 4.962.181 | 280.480 | - | 5.242.661 | 1.791.899 | 3.640.737 | 1.848.838 | 1.601.924 |
| | <u>8.556.468</u> | <u>483.643</u> | <u>-</u> | <u>9.040.111</u> | <u>3.516.200</u> | <u>6.221.992</u> | <u>2.705.792</u> | <u>2.818.119</u> |

Nota 21 IMPUESTOS POR COBRAR**21.1 CUENTAS POR COBRAR POR IMPUESTO CORRIENTE**

| CONCEPTO | M\$ |
|--|----------------|
| Pagos Provisionales mensuales | - |
| PPM por pérdidas acumuladas Artículo N°31 inciso 3 | 224.442 |
| Créditos por gastos por capacitación | - |
| Creditos por adquisición de activos fijos | - |
| Impuesto renta por pagar | - |
| Otros | - |
| TOTAL | 224.442 |

21.2 ACTIVOS POR IMPUESTOS DIFERIDOS

De acuerdo a las disposiciones legales vigentes, al 31 de Diciembre de 2014 la Sociedad no ha registrado provisión por impuesto a la renta de primera categoría, por presentar pérdidas tributarias ascendentes a M\$ 19.277.172.

La Sociedad reconoce contablemente el efecto de los impuestos diferidos que se originan por las diferencias temporales al cierre de cada ejercicio, según se indica en nota 21.2.2.

21.2.1 EFECTO DE IMPUESTOS DIFERIDOS EN PATRIMONIO

La aplicación de la circular N° 856 de la SVS, originó un abono a resultados acumulados de M\$ 263.616.

21.2.2 EFECTO DE IMPUESTOS DIFERIDOS EN RESULTADO

| CONCEPTO | ACTIVOS | PASIVOS | NETO |
|--|------------------|----------|------------------|
| Deterioro Cuentas Incobrables | 1.794.337 | - | 1.794.337 |
| Deterioro Deudores por Reaseguro | 105.765 | - | 105.765 |
| Deterioro Instrumentos de renta fija | - | - | - |
| Deterioro Mutuos Hipotecarios | - | - | - |
| Deterioro Bienes raíces | - | - | - |
| Deterioro Intangible | - | - | - |
| Deterioro Contratos de Leasing | - | - | - |
| Deterioro Prestamos otorgados | - | - | - |
| Valorización acciones | - | - | - |
| Valorización Fondos de Inversión | - | - | - |
| Valorización Fondos Mutuos | - | - | - |
| Valorización Inversión Extranjera | - | - | - |
| Valorización Operaciones de Cobertura de Riesgo Financiero | - | - | - |
| Valorización Pactos | - | - | - |
| Prov. Remuneraciones | 39.328 | - | 39.328 |
| Prov. Gratificaciones | 16.764 | - | 16.764 |
| Prov. DEF | - | - | - |
| Provisión Vacaciones | 55.806 | - | 55.806 |
| Prov. Indemnización Años de Servicio | - | - | - |
| Gastos Anticipados | - | - | - |
| Gastos Activados | - | - | - |
| Pérdidas Tributarias | 5.204.836 | - | 5.204.836 |
| Otros | - | - | - |
| TOTAL | 7.216.836 | - | 7.216.836 |

Nota 22 OTROS ACTIVOS

22.1 DEUDAS DEL PERSONAL

Al 31 de Diciembre de 2014 el concepto Deudas del personal no presenta saldo.

22.2 CUENTAS POR COBRAR INTERMEDIARIOS

A la fecha de cierre de los presentes Estados Financieros, la Compañía no posee este tipo de operación

22.3 SALDOS CON RELACIONADOS

22.3.1 Deudas de empresas relacionadas

| Entidad Relacionada | Concepto | RUT | Deudas de empresas relacionadas (A.5.3.3) | Deudas con entidades relacionadas (B.4.3.2) |
|-------------------------------|---------------------|--------------|---|---|
| ACEINA SERVICES UK LTDA | RECUPERO GASTOS | EXTRANJERO | | 3 |
| ACE THAILANDIA | RECUPERO GASTOS | EXTRANJERO | 1.399 | |
| ACE INA HOLDING | RECUPERO GASTOS | EXTRANJERO | 61.395 | |
| ACE INS INT.MANAGEMENT CORP. | RECUPERO GASTOS | EXTRANJERO | | 4.768 |
| ACE OVERSEAS INS. | RECUPERO SINIESTROS | EXTRANJERO | 29.874 | |
| ACE MEXICO | RECUPERO GASTOS | EXTRANJERO | 8.132 | |
| ACE ARGENTINA | RECUPERO GASTOS | EXTRANJERO | 187.848 | |
| ACE CANADA | RECUPERO SINIESTROS | EXTRANJERO | 11.232 | |
| AFIA FINANCE CORP | RECUPERO GASTOS | 59.056.550-4 | 191 | |
| AFIA FINANCE CORP CHILE LTDA. | RECUPERO GASTOS | 82.266.000-2 | 1.639 | |
| ACE BRASIL | RECUPERO SINIESTROS | EXTRANJERO | 21.394 | |
| ACE VIDA | RECAUDACION PRIMAS | 99.588.060-1 | | 62.909 |
| ACE GROUP HOLDINGS, INC | RECUPERO GASTOS | EXTRANJERO | | 910 |
| ACE AUSTRALIA | RECUPERO SINIESTROS | EXTRANJERO | | 3.029 |
| ACE KOREA | RECUPERO SINIESTROS | EXTRANJERO | 5.727 | |
| ACE PERU | RECUPERO GASTOS | EXTRANJERO | 3.950 | |
| ACE SERVICIOS REGIONALES LTDA | RECUPERO GASTOS | 76.320.537-1 | 270.843 | |
| Total | | | 603.624 | 71.619 |

22.3.2 Compensaciones al personal directivo clave y administradores

A la fecha de cierre de los presentes Estados Financieros, la Compañía no posee este tipo de operación

22.4

TRANSACCIONES ENTRE EMPRESAS RELACIONADAS

Se deben indicar todas la transacciones efectuadas en el período informado.

| Entidad Relacionada | R.U.T. | Naturaleza de la Relación | Descripción de la Transacción | Monto de la Transacción M\$ | Efecto en Resultado Ut./(Perd) |
|-----------------------|--------|---------------------------|-------------------------------|-----------------------------|--------------------------------|
| Activos | | | | | |
| Tempest Re | R-220 | Grupo ACE Limited | Cesión de Siniestros | 22.410.859 | 22.410.859 |
| ACE European Group | R-266 | Grupo ACE Limited | Cesión de Siniestros | 739.147 | 739.147 |
| ACE Overseas Ins. Co. | R-037 | Grupo ACE Limited | Cesión de Siniestros | 2.184.163 | 2.184.163 |
| Sub total | | | | 25.334.169 | 25.334.169 |
| Pasivos | | | | | |
| Tempest Re | R-220 | Grupo ACE Limited | Cesión de Primas | 60.059.673 | -60.059.673 |
| Tempest Re | R-220 | Grupo ACE Limited | Descuento de Reaseguro | 24.004.773 | 24.004.773 |
| ACE European Group | R-266 | Grupo ACE Limited | Cesión de Primas | 1.030.029 | -1.030.029 |
| ACE European Group | R-266 | Grupo ACE Limited | Descuento de Reaseguro | 116.762 | 116.762 |
| ACE Overseas Ins. Co. | R-037 | Grupo ACE Limited | Cesión de Primas | 5.062.411 | -5.062.411 |
| ACE Overseas Ins. Co. | R-037 | Grupo ACE Limited | Descuento de Reaseguro | 296.127 | 296.127 |
| Sub total | | | | 90.569.775 | -41.734.451 |
| Otros | | | | | |
| Sub total | | | | 0 | 0 |
| TOTAL | | | | 115.903.944 | -16.400.282 |

22.5

GASTOS ANTICIPADOS

Al 31 de Diciembre de 2014 el concepto Gastos Anticipados presenta un saldo de M\$ 470.208.

| M\$ | |
|----------------------------|----------------|
| Liquidadores de Siniestros | 350.000 |
| Intermediarios | 73.781 |
| Seguros | 8.863 |
| Arriendos | 37.564 |
| Total | 470.208 |

22.6

OTROS ACTIVOS

Al 31 de Diciembre del 2014 el concepto Otros Activos presenta un saldo de M\$ 109.910.

| M\$ | |
|---------------------------|----------------|
| Valores a Rendir | 39.061 |
| Boletas de Garantías | 67.690 |
| Cuentas varias por cobrar | 3.159 |
| Total | 109.910 |

Nota 23 PASIVOS FINANCIEROS

A la fecha de cierre de los presentes Estados Financieros, la Compañía no posee este tipo de operación.

Nota 24

PASIVOS NO CORRIENTES MANTENIDOS PARA LA VENTA

A la fecha de cierre de los presentes Estados Financieros, la Compañía no posee este tipo de operación.

NOTA 25 RESERVAS TECNICAS

NOTA 25.1 RESERVAS PARA SEGUROS GENERALES

NOTA 25.1.1 RESERVA DE RIESGO EN CURSO

| CONCEPTOS | M\$ |
|--------------------------------------|-------------------|
| Saldo Inicial al 1ero de enero | 46.869.890 |
| Reserva por venta nueva | 125.441.140 |
| Liberación de reserva | -119.388.859 |
| Liberación de reserva stock (1) | -36.442.987 |
| Liberación de reserva venta nueva | -82.945.872 |
| Otros | |
| TOTAL RESERVA RIESGO EN CURSO | 52.922.171 |

(1) Corresponde a la liberación de reserva proveniente del ejercicio anterior

NOTA 25.1.2 RESERVA DE SINIESTROS

| RESERVA DE SINIESTROS | Saldo Inicial al 1ero de enero | Incremento | Disminuciones | Ajuste por diferencia de cambio | Otros | Saldo final |
|--|--------------------------------|-------------------|--------------------|---------------------------------|----------|-------------------|
| LIQUIDADOS Y NO PAGADOS | 658.048 | 0 | -6.886 | 0 | 0 | 651.162 |
| LIQUIDADOS Y CONTROVERTIDOS POR EL ASEGURADO | 0 | 0 | 0 | 0 | 0 | 0 |
| EN PROCESO DE LIQUIDACIÓN | 23.246.054 | 31.016.183 | -20.591.187 | 0 | 0 | 33.671.050 |
| OCURRIDOS Y NO REPORTADOS | 7.076.659 | 0 | -813.299 | 0 | 0 | 6.263.360 |
| Total | 30.980.761 | 31.016.183 | -21.411.372 | 0 | 0 | 40.585.572 |

NOTA 25.1.3 RESERVA DE INSUFICIENCIA DE PRIMA

Metodología NCG 306

| RESERVA DE INSUFICIENCIA DE PRIMA | M\$ |
|---|------------------|
| Prima Devengada Retenida Neta de Anulaciones e Incobrabilidad | 25.211.728 |
| Costos de Adquisición | 12.129.777 |
| Última pérdida neta por siniestros ocurridos en el período | 9.423.753 |
| Siniestralidad | 72,04% |
| Ratio de Gastos | 69,80% |
| Rentabilidad | 0,91% |
| Saldo final Directa | 1.396.104 |
| Participación de Reaseguro | 0 |
| Saldo final Neta | 1.396.104 |

NOTA 25.1.4 OTRAS RESERVAS TÉCNICAS

| TEST DE ADECUACIÓN DE PASIVOS | |
|--|-------------|
| Metodología | |
| En el Test de Adecuación de Pasivo (TAP) se utilizó la metodología del test de insuficiencia de primas, pero sin tomar en cuenta el reaseguro, siguiendo las sugerencias en IFRS 4 | |
| Reserva por Adecuación de Pasivos = Min(Reserva por Insuficiencia de Primas – Insuficiencia estimada en TAP;0)*(-1) | |
| <hr/> | |
| Prima Devengada Retenida Neta de Anulaciones e Incobrabilidad | 114.917.511 |
| Costos de Adquisición | 12.129.777 |
| Última pérdida neta por siniestros ocurridos en el período | 31.964.390 |
| Siniestralidad | 31,10% |
| Ratio de Gastos | 31,50% |
| Rentabilidad | 0,97% |
| Resultado TAP | 0 |
| Reserva por Insuficiencia de Primas al 31.12.2014 | 1.396.104 |
| Reserva por Adecuación de Pasivos | 0 |

Nota 26 DEUDAS POR OPERACIONES DE SEGURO

26.1 Deudas con asegurados

| CONCEPTOS | Saldos con empresas relacionadas | Saldos con terceros | TOTAL |
|-------------------------------------|----------------------------------|---------------------|---------|
| Deudas con asegurados | 0 | 543.724 | 543.724 |
| PASIVOS CORRIENTES (Corto plazo) | 0 | 543.724 | 543.724 |
| PASIVOS NO CORRIENTES (Largo Plazo) | 0 | 0 | 0 |

26.2 Deudas por operaciones de reaseguro

| REASEGURADORES | RIESGOS | | TOTAL | |
|---|------------------------|------------|-------------|------------|
| | VENCIMIENTOS DE SALDOS | NACIONALES | EXTRANJEROS | GENERAL |
| 1. Saldos sin Retención | | 21.442.180 | 0 | 21.442.180 |
| Meses anteriores | | 537.056 | | 537.056 |
| (mes j-3) Septiembre 2013 | | 108.680 | | 108.680 |
| (mes j-2) Octubre 2013 | | 5.314 | | 5.314 |
| (mes j-1) Noviembre 2013 | | 45.273 | | 45.273 |
| (mes j) Diciembre 2013 | | -115.901 | | -115.901 |
| (mes j+1) Enero 2014 | | 2.567.296 | | 2.567.296 |
| (mes j+2) Febrero 2014 | | 9.686.698 | | 9.686.698 |
| (mes j+3) Marzo 2014 | | 8.607.764 | | 8.607.764 |
| Meses posteriores | | 0 | | 0 |
| 2. Fondos Retenidos | | 0 | 0 | 0 |
| 2.1. Saldo por Reserva de Primas (meses anteriores) | | 0 | 0 | 0 |
| (mes j-3) | | | | |
| (mes j-2) | | | | |
| (mes j-1) | | | | |
| (mes j) | | | | |
| (mes j+1) | | | | |
| (mes j+2) | | | | |
| (mes j+3) | | | | |
| Meses posteriores | | | | |
| 2.2. Saldos por Reservas de Siniestros | | | | 0 |
| Total (1+2) | | 21.442.180 | 0 | 21.442.180 |

MONEDA NACIONAL 7.861.254

MONEDA EXTRANJERA 13.580.926

26.3 Deudas por operaciones de coaseguro

| CONCEPTOS | Saldos con empresas relacionadas | Saldos con terceros | TOTAL |
|---|----------------------------------|---------------------|---------|
| Primas por pagar por operaciones de coaseguro | 0 | 682.021 | 682.021 |
| Siniestros por pagar operaciones de coaseguro | 0 | 0 | 0 |
| TOTAL DEUDAS POR OPERACIONES DE | 0 | 682.021 | 682.021 |
| PASIVOS CORRIENTES (Corto plazo) | 0 | 682.021 | 682.021 |
| PASIVOS NO CORRIENTES (Largo Plazo) | 0 | 0 | 0 |

Nota 27 PROVISIONES

| CONCEPTO | Saldo al 01.01.2013 | Provision adicional efectuada en el periodo | Incrementos en provisiones existentes | Importes usados durante el periodo | Importes no utilizados durante el periodo | Otros | TOTAL |
|------------------------------------|------------------------|--|---|---------------------------------------|--|-------|--------|
| Provision Gastos de Administracion | 1.161.466 | 91.672 | 0 | -1.161.466 | 0 | 0 | 91.672 |
| TOTAL | 1.161.466 | 91.672 | 0 | -1.161.466 | 0 | 0 | 91.672 |

Provisión Administración:

Corresponde a saldos acreedores que cubren obligaciones presentes a la fecha del balance, surgidas como consecuencia de sucesos pasados de los que derivan obligaciones explícitas o implícitas concretas en cuanto a su naturaleza y estimables en cuanto a su importe.

| | No Corriente | Corriente | Total |
|--------------------------|--------------|-----------|--------|
| Provision Administracion | - | 91.672 | 91.672 |
| TOTAL | - | 91.672 | 91.672 |

Notas 28 OTROS PASIVOS**28.1 IMPUESTOS POR PAGAR****28.1.1 Cuentas por pagar por impuestos**

| CONCEPTO | M\$ |
|-----------------------|---------------|
| Iva por pagar | - 254.017 |
| Impuesto renta | 59.471 |
| Impuesto de terceros | 269.768 |
| Impuesto de reaseguro | - |
| Otros | - |
| TOTAL | 75.222 |

28.1.2 Pasivos por impuestos diferidos (ver detalle en nota 21.2)**28.2 Deudas con entidades relacionadas (ver detalle en nota 22.3)****28.3 Deudas con intermediarios**

| Concepto | Saldos con empresas relacionadas | Saldos con terceros | TOTAL |
|---------------------------|----------------------------------|---------------------|------------------|
| Deudas con intermediarios | - | - | - |
| Asesores previsionales | - | - | - |
| Corredores | - | 2.616.653 | 2.616.653 |
| Otros | - | - | - |
| Otras deudas por seguro | - | - | - |
| TOTAL | - | 2.616.653 | 2.616.653 |

| | | | |
|------------------------------|----------|------------------|------------------|
| PASIVOS NO CORRIENTES | - | - | - |
| PASIVOS CORRIENTES | - | 2.616.653 | 2.616.653 |

El pasivo con los intermediarios se genera por la comision proveniente de la venta de seguros individuales del canal externo de la Compañía.

Esta comision por pagar no tiene una tasa asociada y esta pactada en UF.

28.4 Deudas con el personal

| Concepto | Total |
|--------------------------|----------------|
| Deudas Previsionales | 15.584 |
| Indemnizaciones y Otros | 248.026 |
| Remuneraciones por pagar | 249.296 |
| Otros | - |
| TOTAL | 512.906 |

28.5 Ingresos Anticipados

A la fecha de cierre de los presentes Estados Financieros, la Compañía no posee este tipo de operación.

28.6 OTROS PASIVOS NO FINANCIEROS

| CONCEPTO | Total |
|---|------------------|
| AFP | 42.806 |
| Salud | - |
| Caja de Compensación | - |
| Otros | 3.394.237 |
| TOTAL OTROS PASIVOS NO FINANCIEROS | 3.437.043 |

Notas 29 PATRIMONIO**29.1 Capital Pagado**

a) En su conjunto, la estructura de nuestra Compañía refleja una sólida composición financiera y patrimonial, además de una adecuada liquidez y endeudamiento en relación al perfil de nuestras obligaciones, lo que nos ha permitido concretar inversiones y generar excedentes para respaldar reservas y protegernos de las eventuales volatilidades que son intrínsecas a nuestra industria. ACE Seguros S.A. cuenta con una estructura de negocios eficiente que le ha permitido generar mayores márgenes técnicos y sinergias, en beneficio de un posicionamiento competitivo de mercado.

b) Aumento de capital. Con fecha 18 de febrero de 2014, esta compañía informó, en calidad de hecho relevante y esencial, que el día 14 de febrero de 2014, se realizó una sesión ordinaria de Directorio, donde se acordó convocar a una Junta Extraordinaria de Accionistas, a celebrarse con fecha 5 de marzo de 2014, la cual tiene por objeto el pronunciamiento y aprobación de un aumento de capital en la sociedad en la suma de M\$ 3.077.828., aprobar un texto refundido de los estatutos de la Sociedad, como asimismo, adoptar todos los acuerdos que fueren necesarios a fin de cumplir y llevar a efecto debidamente la reforma estatutaria indicada.

La Superintendencia de Valores y Seguros aprobó mediante Resolución Exenta N° 076, de fecha 7 de julio de 2014, la modificación de estatutos de ACE Seguros S.A, acordada en la Junta.

El objetivo de dicho aumento es hacer frente al aumento de reservas originado por la aplicación de las normas de IFRS, así como el de continuar expandiendo su cartera de negocios y desarrollo de productos.

c)

| | |
|---------------------------------|-------------|
| Capital Pagado al inicio | 35.087.584 |
| Aportes de Capital | 3.077.828 |
| Capital Pagado al 31-12-2014 | 38.165.412 |
| Nº Acciones suscritas y pagadas | 429.219.734 |
| Endeudamiento Total | 2,71 |
| Endeudamiento Financiero | 0,88 |

29.2 Distribución de dividendos

La Compañía no ha reconocido dividendos por el período comprendido entre el 01 de enero y el 31 de diciembre de 2014.

| Nombre | Código de Identificación SVS | Tipo Relación R/NR | País | Prima Cedida M\$ | Costo de Reaseguro No Proporcional M\$ | Total Reaseguro M\$ | Clasificación de Riesgo | | | | | |
|-------------------------------------|------------------------------|--------------------|------------|------------------|--|---------------------|-------------------------|-----|-------------------------|----|---------------------|------------|
| | | | | | | | Código Clasificador | | Clasificación de Riesgo | | Fecha Clasificación | |
| | | | | | | | C1 | C2 | C1 | C2 | C1 | C2 |
| 1.- Reaseguradores | | | | | | | | | | | | |
| 1.1.- Subtotal Nacional | | | | | | | | | | | | |
| ACE EUROPEAN GROUP LIMITED | R-266 | R | INGLATERRA | 698.809 | | 698.809 | S&P | AMB | AA- | A+ | 19-08-2014 | 02-05-2014 |
| ACE OVERSEAS INSURANCE CO.LTD | R-037 | R | EEUU | 5.062.411 | | 5.062.411 | S&P | AMB | A+ | AA | 19-05-2014 | 08-08-2013 |
| ACE TEMPEST RE (BERMUDA) | R-220 | R | EEUU | 51.594.837 | 8.508.118 | 60.102.955 | S&P | AMB | AA- | A+ | 19-05-2014 | 10-06-2014 |
| GENERAL REINS.CORP (DELAWARE) | R-066 | NR | ESTADOS UN | 10.786 | | 10.786 | S&P | AMB | A + | A | 13-10-2014 | 24-07-2014 |
| MUNICH REINS. CO.(MUNCHENER RUCK.) | R-183 | NR | ALEMANIA | 23.553 | | 23.553 | S&P | AMB | AA- | A+ | 20-09-2013 | 20-09-2013 |
| HANNOVER RUECKVERSICHERUNG AKTIENGE | R-187 | NR | ALEMANIA | 51.557 | | 51.557 | S&P | AMB | A+ | A+ | 04-12-2012 | 05-12-2012 |
| SWISS RE AMERICAN CORP NY | R-236 | NR | ESTADOS UN | 87.737 | | 87.737 | S&P | AMB | AA- | A+ | 20-09-2013 | 20-09-2013 |
| 1.2.- Subtotal Extranjero | | | | | | | | | | | | |
| 2.- Corredores de Reaseguro | | | | | | | | | | | | |
| AON BENFIELD | C- 022 | NR | CHILE | | | | | | | | | |
| 0457 WTK OF MUNICH RE | R-232 | NR | INGLATERRA | 51.946 | | 51.946 | S&P | AMB | A + | A | 13-10-2014 | 24-07-2014 |
| 2015 - CHANNEL (SCOR) | VIA BROKER | NR | INGLATERRA | 94.697 | | 94.697 | S&P | AMB | A+ | A | 28-08-2012 | 19-07-2013 |
| 5000 SPL ST. PAUL (ENGLAND) | R-232 | NR | INGLATERRA | 17 | | 17 | S&P | AMB | A + | A | 13-10-2014 | 24-07-2014 |
| 5151 MRE (MONTPELIER) | R-232 | NR | INGLATERRA | 91.266 | | 91.266 | S&P | AMB | A + | A | 13-10-2014 | 24-07-2014 |
| ALLIANZ GLOBAL CORPORATE & SPECIALT | R-263 | NR | ALEMANIA | 85.052 | | 85.052 | S&P | AMB | AA | A+ | 20-03-2013 | 18-07-2014 |
| ALLIANZ INSURANCE PLC | VIA BROKER | NR | INGLATERRA | 32.496 | | 32.496 | S&P | AMB | AA- | A+ | 20-03-2013 | 24-07-2013 |
| ARCH REINSURANCE LIMITED - BERMUDA | R-291 | NR | BERMUDA | 251.586 | | 251.586 | S&P | AMB | A+ | A+ | 20-09-2013 | 20-09-2013 |
| AXIS RE LTD | R-265 | NR | IRLANDA | 7.905 | | 7.905 | S&P | AMB | A+ | A | 22-11-2012 | 25-09-2013 |
| CATLIN INSURANCE CO LTD | VIA BROKER | NR | BERMUDA | 23.232 | | 23.232 | S&P | AMB | A | A | 14-12-2013 | 25-07-2013 |
| GREAT LAKES REINSURANCE (UK) PLC | VIA BROKER | NR | INGLATERRA | 12.458 | | 12.458 | S&P | AMB | A | A+ | 17-07-2012 | 20-11-2013 |
| HANNOVER RE BERMUDA LTD | R-281 | NR | BERMUDA | 7.111 | | 7.111 | S&P | AMB | A+ | A | 14-07-2012 | 04-05-2012 |
| HANNOVER RUECKVERSICHERUNG AKTIENGE | R-187 | NR | ALEMANIA | 596.027 | | 596.027 | S&P | AMB | A+ | A+ | 04-12-2012 | 05-12-2012 |
| LLOYD S ATRIUM U/W LTD N609 | R-232 | NR | INGLATERRA | 149.447 | | 149.447 | S&P | AMB | A + | A | 13-10-2014 | 24-07-2014 |
| LLOYD S HISCOX LTD N33 | R-232 | NR | INGLATERRA | 49.006 | | 49.006 | S&P | AMB | A + | A | 13-10-2014 | 24-07-2014 |
| LLOYD S R.J. KILN & CO LTD. 510 | R-232 | NR | INGLATERRA | 6.910 | | 6.910 | S&P | AMB | A + | A | 13-10-2014 | 24-07-2014 |
| LLOYD S SYNDICATE 0780 ADV (ADVENT) | R-232 | NR | INGLATERRA | 76.985 | | 76.985 | S&P | AMB | A + | A | 13-10-2014 | 24-07-2014 |
| LLOYD S SYNDICATE 1084 CHAUCER | R-232 | NR | INGLATERRA | 242.396 | | 242.396 | S&P | AMB | A + | A | 13-10-2014 | 24-07-2014 |
| LLOYD S SYNDICATE 1183 | R-232 | NR | INGLATERRA | 68.872 | | 68.872 | S&P | AMB | A + | A | 13-10-2014 | 24-07-2014 |
| LLOYD S SYNDICATE 1206 SAL | R-232 | NR | INGLATERRA | 124.011 | | 124.011 | S&P | AMB | A + | A | 13-10-2014 | 24-07-2014 |
| LLOYD S SYNDICATE 1967 WRB (WHITTIN | R-232 | NR | INGLATERRA | 529.300 | | 529.300 | S&P | AMB | A + | A | 13-10-2014 | 24-07-2014 |
| LLOYD S SYNDICATE 2007 - NOVAE | R-232 | NR | INGLATERRA | 176.306 | | 176.306 | S&P | AMB | A + | A | 13-10-2014 | 24-07-2014 |
| LLOYD S SYNDICATE 2010 MMX | R-232 | NR | INGLATERRA | 11.466 | | 11.466 | S&P | AMB | A + | A | 13-10-2014 | 24-07-2014 |
| LLOYD S SYNDICATE 2012 AAL (ARCH) | R-232 | NR | INGLATERRA | 9.312 | | 9.312 | S&P | AMB | A + | A | 13-10-2014 | 24-07-2014 |
| LLOYD S SYNDICATE 2623 BEAZLEY ENGL | R-232 | NR | INGLATERRA | 62.301 | | 62.301 | S&P | AMB | A + | A | 13-10-2014 | 24-07-2014 |
| LLOYD S SYNDICATE 2791 - ENGLAND | R-232 | NR | INGLATERRA | 66 | | 66 | S&P | AMB | A + | A | 13-10-2014 | 24-07-2014 |
| LLOYD S SYNDICATE 3000 MARKEL | R-232 | NR | INGLATERRA | 151.666 | | 151.666 | S&P | AMB | A + | A | 13-10-2014 | 24-07-2014 |
| LLOYD S SYNDICATE 382 HARDY (U/A)LT | R-232 | NR | INGLATERRA | 145.068 | | 145.068 | S&P | AMB | A + | A | 13-10-2014 | 24-07-2014 |
| LLOYD S SYNDICATE 4020 ARK | R-232 | NR | INGLATERRA | 23.962 | | 23.962 | S&P | AMB | A + | A | 13-10-2014 | 24-07-2014 |

| Nombre | Código de Identificación SVS | Tipo Relación R/NR | País | Prima Cedida M\$ | Costo de Reaseguro No Proporcional M\$ | Total Reaseguro M\$ | Clasificación de Riesgo | | | | | |
|-------------------------------------|------------------------------|--------------------|------------|------------------|--|---------------------|-------------------------|-----|-------------------------|-----|---------------------|------------|
| | | | | | | | Código Clasificador | | Clasificación de Riesgo | | Fecha Clasificación | |
| | | | | | | | C1 | C2 | C1 | C2 | C1 | C2 |
| LLOYD S SYNDICATE Ñ4472 FRW-LIBERTY | R-232 | NR | INGLATERRA | 214.379 | | 214.379 | S&P | AMB | A + | A | 13-10-2014 | 24-07-2014 |
| LLOYD S SYNDICATES 2003 CATLIN U/W | R-232 | NR | INGLATERRA | 161.359 | | 161.359 | S&P | AMB | A + | A | 13-10-2014 | 24-07-2014 |
| LLOYD SYNDICATE 2001 AML AMLIN | R-232 | NR | INGLATERRA | 47 | | 47 | S&P | AMB | A + | A | 13-10-2014 | 24-07-2014 |
| LLOYD'S 1880 TMK (KILN/TOKIO) | R-232 | NR | INGLATERRA | 46.978 | | 46.978 | S&P | AMB | A + | A | 13-10-2014 | 24-07-2014 |
| LLOYD'S 4141 HCC | R-232 | NR | INGLATERRA | 26.076 | | 26.076 | S&P | AMB | A + | A | 13-10-2014 | 24-07-2014 |
| LLOYD'S DE LONDRES | R-232 | NR | INGLATERRA | 233.729 | | 233.729 | S&P | AMB | A + | A | 13-10-2014 | 24-07-2014 |
| LLOYDS SYNDICATE 1225 AES AEGIS | R-232 | NR | INGLATERRA | 8.698 | | 8.698 | S&P | AMB | A + | A | 13-10-2014 | 24-07-2014 |
| LLOYD'S SYNDICATE 1886 - QBE | R-232 | NR | INGLATERRA | 392.458 | | 392.458 | S&P | AMB | A + | A | 13-10-2014 | 24-07-2014 |
| LLOYDS SYNDICATE Ñ4444,CNP CANSPIUS | R-232 | NR | INGLATERRA | 7.881 | | 7.881 | S&P | AMB | A + | A | 13-10-2014 | 24-07-2014 |
| MAPFRE RE COMPANIA DE REASURGUROS - | R-101 | NR | ESPAÑA | 32.397 | | 32.397 | S&P | AMB | A- | A | 30-05-2014 | 01-09-2014 |
| mitsui sumitomo insurance company | R-202 | NR | JAPON | 6.509 | | 6.509 | S&P | AMB | A+ | A | 22-02-2012 | 30-05-2014 |
| MUNICH REINS. CO.(MUNCHENER RUCK.) | R-183 | NR | ALEMANIA | 1.939.618 | | 1.939.618 | S&P | AMB | AA- | A+ | 20-09-2013 | 20-09-2013 |
| NATIONAL INDEMNITY CO. | VIA BROKER | NR | UNIDOS | 63.244 | | 63.244 | S&P | AMB | AA+ | AA+ | 23-06-2014 | 21-05-2014 |
| PARTNER RE EUROPE | R-256 | NR | IRLANDA | 30.632 | | 30.632 | S&P | AMB | A+ | A+ | 17-02-2012 | 12-06-2014 |
| PARTNER REINSURANCE CO.LTD.BERMUDA | R-237 | NR | BERMUDA | 79.182 | | 79.182 | S&P | AMB | A+ | A+ | 17-02-2012 | 16-05-2013 |
| SCORT GLOBAL P&C S.A. | R-253 | NR | FRANCIA | 59.279 | | 59.279 | S&P | AMB | A | A | 21-11-2013 | 01-10-2014 |
| SIRIUS INTERNATIONAL | R-222 | NR | SUECIA | 8.813 | | 8.813 | S&P | AMB | A+ | A | 07-10-2012 | 07-03-2012 |
| SWISS RE AMERICAN CORP NY | R-236 | NR | UNIDOS | 438.988 | | 438.988 | S&P | AMB | AA- | A+ | 20-09-2013 | 20-09-2013 |
| SWISS RE EUROPE S.A. | VIA BROKER | NR | SUIZA | 81.055 | | 81.055 | S&P | AMB | AA- | A+ | 30-06-2014 | 20-12-2013 |
| TRANSATLANTIC REINS. CO. (NEW YORK) | R-064 | NR | UNIDOS | 25.081 | | 25.081 | S&P | AMB | A+ | A | 02-04-2014 | 27-02-2012 |
| XL RE EUROPE LTD. | VIA BROKER | NR | IRLANDA | 59.739 | | 59.739 | S&P | AMB | A+ | A | 30-10-2013 | 29-10-2013 |
| EVEREST REINSURANCE COMPANY | R-058 | NR | BERMUDA | 20.211 | | 20.211 | S&P | AMB | A+ | A+ | 17-02-2012 | 16-05-2013 |
| AGM LLOYDS SYNDICATE 2488 | R-232 | NR | INGLATERRA | 37.147 | | 37.147 | S&P | AMB | A + | A | 13-10-2014 | 24-07-2014 |
| ALLIANZ GLOBAL RISKS US INSURANCE | VIA BROKER | NR | UNIDOS | 44.065 | | 44.065 | S&P | AMB | AA | A+ | 20-03-2013 | 18-07-2014 |
| ENDURANCE SPECIALTY INSURANCE LTD. | VIA BROKER | NR | BERMUDA | 313.572 | | 313.572 | S&P | AMB | A+ | A+ | 17-02-2012 | 16-05-2013 |
| NATIONAL LIABILITY AND FIRE | VIA BROKER | NR | UNIDOS | 94.418 | | 94.418 | S&P | AMB | A+ | A+ | 17-02-2012 | 16-05-2013 |
| 1686 - AXIS | R-232 | NR | INGLATERRA | 73.100 | | 73.100 | S&P | AMB | A + | A | 13-10-2014 | 24-07-2014 |
| | | | | | | | | | | | | |
| ARTHUR J. GALLAGHER CHILE | C-258 | NR | NACIONAL | | | | | | | | | |
| HANNOVER RUECKVERSICHERUNG AKTIENGE | R-187 | NR | ALEMANIA | 38.956 | | 38.956 | S&P | AMB | A+ | A+ | 04-12-2012 | 05-12-2012 |
| LLOYD S HISCOX LTD Ñ33 | R-232 | NR | INGLATERRA | 7.322 | | 7.322 | S&P | AMB | A + | A | 13-10-2014 | 24-07-2014 |
| LLOYD S SYNDICATE 1084 CHAUCER | R-232 | NR | INGLATERRA | 16.649 | | 16.649 | S&P | AMB | A + | A | 13-10-2014 | 24-07-2014 |
| LLOYD S SYNDICATE 1183 | R-232 | NR | INGLATERRA | 15.984 | | 15.984 | S&P | AMB | A + | A | 13-10-2014 | 24-07-2014 |
| MAPFRE RE COMPANIA DE REASURGUROS - | R-101 | NR | ESPAÑA | 18.605 | | 18.605 | S&P | AMB | A- | A | 30-05-2014 | 01-09-2014 |
| mitsui sumitomo insurance company | R-202 | NR | JAPON | 26.952 | | 26.952 | S&P | AMB | A+ | A | 22-02-2012 | 30-05-2014 |
| ODYSSEY REINSURANCE CO (FKA ODYSSEY | R-044 | NR | UNIDOS | 9.991 | | 9.991 | S&P | AMB | A- | A | 03-04-2014 | 04-04-2012 |
| PARTNER RE EUROPE | R-256 | NR | IRLANDA | 3.076 | | 3.076 | S&P | AMB | A+ | A+ | 17-02-2012 | 12-06-2014 |
| | | | | | | | | | | | | |
| CONO SUR RE | C-231 | NR | NACIONAL | | | | | | | | | |
| 2015 - CHANNEL (SCOR) | VIA BROKER | NR | INGLATERRA | 2.279 | | 2.279 | S&P | AMB | A+ | A | 28-08-2012 | 19-07-2013 |
| 5000 SPL ST. PAUL (ENGLAND) | R-232 | NR | INGLATERRA | 4.469 | | 4.469 | S&P | AMB | A + | A | 13-10-2014 | 24-07-2014 |
| ASCOT LLOYD S SYNDICATE 1414 | R-232 | NR | INGLATERRA | 9.465 | | 9.465 | S&P | AMB | A + | A | 13-10-2014 | 24-07-2014 |
| HANNOVER RUECKVERSICHERUNG AKTIENGE | R-187 | NR | ALEMANIA | 33.971 | | 33.971 | S&P | AMB | A+ | A+ | 04-12-2012 | 05-12-2012 |
| LLOYD S HISCOX LTD Ñ33 | R-232 | NR | INGLATERRA | 3.859 | | 3.859 | S&P | AMB | A + | A | 13-10-2014 | 24-07-2014 |
| LLOYD S R.J. KILN & CO LTD. 510 | R-232 | NR | INGLATERRA | 64.311 | | 64.311 | S&P | AMB | A + | A | 13-10-2014 | 24-07-2014 |
| LLOYD S SYNDICATE 0780 ADV (ADVENT) | R-232 | NR | INGLATERRA | 2.826 | | 2.826 | S&P | AMB | A + | A | 13-10-2014 | 24-07-2014 |
| LLOYD S SYNDICATE 1221 MLM NAVIGATO | R-232 | NR | INGLATERRA | 2.279 | | 2.279 | S&P | AMB | A + | A | 13-10-2014 | 24-07-2014 |
| LLOYD S SYNDICATE 2987 BRIT (ENGLAN | R-232 | NR | INGLATERRA | 14.023 | | 14.023 | S&P | AMB | A + | A | 13-10-2014 | 24-07-2014 |
| LLOYD S SYNDICATE 2999 LIMIT(ENGLAN | R-232 | NR | INGLATERRA | 32.514 | | 32.514 | S&P | AMB | A + | A | 13-10-2014 | 24-07-2014 |

| Nombre | Código de Identificación SVS | Tipo Relación R/NR | País | Prima Cedida M\$ | Costo de Reaseguro No Proporcional M\$ | Total Reaseguro M\$ | Clasificación de Riesgo | | | | | |
|-------------------------------------|------------------------------|--------------------|------------|------------------|--|---------------------|-------------------------|-----|-------------------------|----|---------------------|------------|
| | | | | | | | Código Clasificador | | Clasificación de Riesgo | | Fecha Clasificación | |
| | | | | | | | C1 | C2 | C1 | C2 | C1 | C2 |
| LLOYD S SYNDICATE 3000 MARKEL | R-232 | NR | INGLATERRA | 13.246 | | 13.246 | S&P | AMB | A + | A | 13-10-2014 | 24-07-2014 |
| LLOYD S SYNDICATE 3210 CHAUCER (ENG | R-232 | NR | INGLATERRA | 18.324 | | 18.324 | S&P | AMB | A + | A | 13-10-2014 | 24-07-2014 |
| LLOYD S SYNDICATE ANTARES 1274 | R-232 | NR | INGLATERRA | 3.376 | | 3.376 | S&P | AMB | A + | A | 13-10-2014 | 24-07-2014 |
| LLOYD S SYNDICATE N4472 FRW-LIBERTY | R-232 | NR | INGLATERRA | 100.471 | | 100.471 | S&P | AMB | A + | A | 13-10-2014 | 24-07-2014 |
| LLOYD S SYNDICATES 2003 CATLIN U/W | R-232 | NR | INGLATERRA | 11.860 | | 11.860 | S&P | AMB | A + | A | 13-10-2014 | 24-07-2014 |
| LLOYD SYNDICATE 2001 AML AMLIN | R-232 | NR | INGLATERRA | 16.022 | | 16.022 | S&P | AMB | A + | A | 13-10-2014 | 24-07-2014 |
| LLOYD'S 1209 MEB XL | R-232 | NR | INGLATERRA | 6.319 | | 6.319 | S&P | AMB | A + | A | 13-10-2014 | 24-07-2014 |
| LLOYDS SYNDICATE 1225 AES AEGIS | R-232 | NR | INGLATERRA | 1.733 | | 1.733 | S&P | AMB | A + | A | 13-10-2014 | 24-07-2014 |
| LLOYD'S SYNDICATE 1886 - QBE | R-232 | NR | INGLATERRA | 5.349 | | 5.349 | S&P | AMB | A + | A | 13-10-2014 | 24-07-2014 |
| LLOYDS SYNDICATE N4444,CNP CANSPIUS | R-232 | NR | INGLATERRA | 2.826 | | 2.826 | S&P | AMB | A + | A | 13-10-2014 | 24-07-2014 |
| MAPFRE RE COMPANIA DE REASURGUROS - | R-101 | NR | ESPAÑA | 3.746 | | 3.746 | S&P | AMB | A- | A | 30-05-2014 | 01-09-2014 |
| SWISS RE AMERICAN CORP NY | R-236 | NR | UNIDOS | 2.583 | | 2.583 | S&P | AMB | AA- | A+ | 20-09-2013 | 20-09-2013 |
| SWISS RE EUROPE S.A. | R-264 | NR | O | 93.212 | | 93.212 | S&P | AMB | AA- | A+ | 20-09-2013 | 20-09-2013 |
| XL REINSURANCE AMERICA (NEW YORK) | VIA BROKER | NR | UNIDOS | -5.559 | | -5.559 | S&P | AMB | A | A | 30-10-2013 | 29-10-2013 |
| LLOYD S SYNDICATES 2003 CATLIN U/W | R-232 | NR | INGLATERRA | 8.105 | | 8.105 | S&P | AMB | A + | A | 13-10-2014 | 24-07-2014 |
| PARTNER RE EUROPE | R-256 | NR | IRLANDA | 40.547 | | 40.547 | S&P | AMB | A+ | A+ | 17-02-2012 | 12-06-2014 |
| | | | | | | | | | | | | |
| | | | | | | | | | | | | |
| COOPER GAY | C-221 | NR | NACIONAL | | | | | | | | | |
| 0557 KCS - KILN & CO LTD. | R-232 | NR | INGLATERRA | 118.235 | | 118.235 | S&P | AMB | A + | A | 13-10-2014 | 24-07-2014 |
| 2015 - CHANNEL (SCOR) | VIA BROKER | NR | INGLATERRA | 6.153 | | 6.153 | S&P | AMB | A+ | A | 28-08-2012 | 19-07-2013 |
| ALLIANZ GLOBAL CORPORATE & SPECIALT | R-263 | NR | ALEMANIA | 31.376 | | 31.376 | S&P | AMB | AA | A+ | 20-03-2013 | 18-07-2014 |
| ALLIANZ INSURANCE PLC | VIA BROKER | NR | INGLATERRA | 219.183 | | 219.183 | S&P | AMB | AA- | A+ | 20-03-2013 | 24-07-2013 |
| GREAT LAKES REINSURANCE (UK) PLC | VIA BROKER | NR | INGLATERRA | -421 | | -421 | S&P | AMB | A | A+ | 17-07-2012 | 20-11-2013 |
| HANNOVER RUECKVERSICHERUNG AKTIENGE | R-187 | NR | ALEMANIA | 2.047.313 | | 2.047.313 | S&P | AMB | A+ | A+ | 04-12-2012 | 05-12-2012 |
| HDI INDUSTRIE VERSICHERUNG AG | R-246 | NR | ALEMANIA | 80.082 | | 80.082 | S&P | AMB | A+ | A | 12-06-2013 | 16-05-2013 |
| LLOYD S ATRIUM U/W LTD N609 | R-232 | NR | INGLATERRA | 304 | | 304 | S&P | AMB | A + | A | 13-10-2014 | 24-07-2014 |
| LLOYD S BEAZLEY FURLONGE LTD - 623 | R-232 | NR | INGLATERRA | 12.499 | | 12.499 | S&P | AMB | A + | A | 13-10-2014 | 24-07-2014 |
| LLOYD S HISCOX LTD N33 | R-232 | NR | INGLATERRA | 88.876 | | 88.876 | S&P | AMB | A + | A | 13-10-2014 | 24-07-2014 |
| LLOYD S R.J. KILN & CO LTD. 510 | R-232 | NR | INGLATERRA | 109.182 | | 109.182 | S&P | AMB | A + | A | 13-10-2014 | 24-07-2014 |
| LLOYD S SYNDICATE 0780 ADV (ADVENT) | R-232 | NR | INGLATERRA | 6.600 | | 6.600 | S&P | AMB | A + | A | 13-10-2014 | 24-07-2014 |
| LLOYD S SYNDICATE 1084 CHAUCER | R-232 | NR | INGLATERRA | 106.315 | | 106.315 | S&P | AMB | A + | A | 13-10-2014 | 24-07-2014 |
| LLOYD S SYNDICATE 1183 | R-232 | NR | INGLATERRA | 14.540 | | 14.540 | S&P | AMB | A + | A | 13-10-2014 | 24-07-2014 |
| LLOYD S SYNDICATE 1967 WRB (WHITTIN | R-232 | NR | INGLATERRA | 7.479 | | 7.479 | S&P | AMB | A + | A | 13-10-2014 | 24-07-2014 |
| LLOYD S SYNDICATE 2007 - NOVAE | R-232 | NR | INGLATERRA | 38.595 | | 38.595 | S&P | AMB | A + | A | 13-10-2014 | 24-07-2014 |
| LLOYD S SYNDICATE 2010 MMX | R-232 | NR | INGLATERRA | 404 | | 404 | S&P | AMB | A + | A | 13-10-2014 | 24-07-2014 |
| LLOYD S SYNDICATE 2987 BRIT | R-232 | NR | INGLATERRA | 201 | | 201 | S&P | AMB | A + | A | 13-10-2014 | 24-07-2014 |
| LLOYD S SYNDICATE 2987 BRIT (ENGLAN | R-232 | NR | INGLATERRA | 90.375 | | 90.375 | S&P | AMB | A + | A | 13-10-2014 | 24-07-2014 |
| LLOYD S SYNDICATE 3210 CHAUCER (ENG | R-232 | NR | INGLATERRA | 99.299 | | 99.299 | S&P | AMB | A + | A | 13-10-2014 | 24-07-2014 |
| LLOYD S SYNDICATE 382 HARDY (U/A)LT | R-232 | NR | INGLATERRA | 25.161 | | 25.161 | S&P | AMB | A + | A | 13-10-2014 | 24-07-2014 |
| LLOYD S SYNDICATE M HARRINGTON 2000 | R-232 | NR | INGLATERRA | 64 | | 64 | S&P | AMB | A + | A | 13-10-2014 | 24-07-2014 |
| LLOYD S SYNDICATE N4472 FRW-LIBERTY | R-232 | NR | INGLATERRA | 95.302 | | 95.302 | S&P | AMB | A + | A | 13-10-2014 | 24-07-2014 |
| LLOYD S SYNDICATES 2003 CATLIN U/W | R-232 | NR | INGLATERRA | 62.530 | | 62.530 | S&P | AMB | A + | A | 13-10-2014 | 24-07-2014 |
| LLOYD SYNDICATE 1919 CVS | R-232 | NR | INGLATERRA | 76.501 | | 76.501 | S&P | AMB | A + | A | 13-10-2014 | 24-07-2014 |
| LLOYD SYNDICATE 2001 AML AMLIN | R-232 | NR | INGLATERRA | 11.976 | | 11.976 | S&P | AMB | A + | A | 13-10-2014 | 24-07-2014 |
| LLOYD'S 1880 TMK (KILN/TOKIO | R-232 | NR | INGLATERRA | 48.565 | | 48.565 | S&P | AMB | A + | A | 13-10-2014 | 24-07-2014 |
| LLOYD'S 4141 HCC | R-232 | NR | INGLATERRA | 369 | | 369 | S&P | AMB | A + | A | 13-10-2014 | 24-07-2014 |
| LLOYD'S DE LONDRES | R-232 | NR | INGLATERRA | 122.890 | | 122.890 | S&P | AMB | A + | A | 13-10-2014 | 24-07-2014 |
| LLOYDS SYNDICATE 1225 AES AEGIS | R-232 | NR | INGLATERRA | 414 | | 414 | S&P | AMB | A + | A | 13-10-2014 | 24-07-2014 |
| LLOYD'S SYNDICATE 1886 - QBE | R-232 | NR | INGLATERRA | 66.968 | | 66.968 | S&P | AMB | A + | A | 13-10-2014 | 24-07-2014 |

| Nombre | Código de Identificación SVS | Tipo Relación R/NR | País | Prima Cedida M\$ | Costo de Reaseguro No Proporcional M\$ | Total Reaseguro M\$ | Clasificación de Riesgo | | | | | |
|-------------------------------------|------------------------------|--------------------|-----------------|------------------|--|---------------------|-------------------------|-----|-------------------------|----|---------------------|------------|
| | | | | | | | Código Clasificador | | Clasificación de Riesgo | | Fecha Clasificación | |
| | | | | | | | C1 | C2 | C1 | C2 | C1 | C2 |
| LLOYDS SYNDICATE 2015 - CHANNEL | R-232 | NR | INGLATERRA | 25.092 | | 25.092 | S&P | AMB | A + | A | 13-10-2014 | 24-07-2014 |
| LLOYDS SYNDICATE APOLLO - 1969 | R-232 | NR | INGLATERRA | 10 | | 10 | S&P | AMB | A + | A | 13-10-2014 | 24-07-2014 |
| MAPFRE RE COMPANIA DE REASURGUROS - | R-101 | NR | ESPAIA | 220.892 | | 220.892 | S&P | AMB | A- | A | 30-05-2014 | 01-09-2014 |
| MUNICH REINS. CO.(MUNCHENER RUCK.) | R-183 | NR | ALEMANIA | 1.621.094 | | 1.621.094 | S&P | AMB | AA- | A+ | 20-09-2013 | 20-09-2013 |
| ODYSSEY REINSURANCE CO (FKA ODYSSEY | R-044 | NR | UNIDOS | -1.910 | | -1.910 | S&P | AMB | A- | A | 03-04-2014 | 04-04-2012 |
| PARTNER RE EUROPE | R-256 | NR | IRLANDA | 15.826 | | 15.826 | S&P | AMB | A+ | A+ | 17-02-2012 | 12-06-2014 |
| PARTNER REINSURANCE CO.LTD.BERMUDA | R-237 | NR | BERMUDA | 106.171 | | 106.171 | S&P | AMB | A+ | A+ | 17-02-2012 | 16-05-2013 |
| SCOR REINSURANCE CO. | VIA BROKER | NR | UNIDOS | 37.192 | | 37.192 | S&P | AMB | A+ | A | 21-11-2013 | 01-10-2014 |
| SIRIUS INTERNATIONAL | R-222 | NR | SUECIA | 109 | | 109 | S&P | AMB | A+ | A | 07-10-2012 | 07-03-2012 |
| SWISS RE AMERICAN CORP NY | R-236 | NR | UNIDOS | 529.563 | | 529.563 | S&P | AMB | AA- | A+ | 20-09-2013 | 20-09-2013 |
| SWISS RE EUROPE S.A. | R-264 | NR | O | 1.085.754 | | 1.085.754 | S&P | AMB | AA- | A+ | 20-09-2013 | 20-09-2013 |
| SWISS RE EUROPE S.A. | VIA BROKER | NR | SUIZA | 426.190 | | 426.190 | S&P | AMB | AA- | A+ | 30-06-2014 | 20-12-2013 |
| SWISS RE GERMANY IS MERGED INTO | VIA BROKER | NR | ALEMANIA | 1.634 | | 1.634 | S&P | AMB | AA- | A+ | 20-09-2013 | 20-09-2013 |
| TRANSATLANTIC REINS. CO. (NEW YORK) | R-064 | NR | UNIDOS | 24.984 | | 24.984 | S&P | AMB | A+ | A | 02-04-2014 | 27-02-2012 |
| XL RE EUROPE LTD. | VIA BROKER | NR | IRLANDA | 40.069 | | 40.069 | S&P | AMB | A+ | A | 30-10-2013 | 29-10-2013 |
| EVEREST REINSURANCE COMPANY | R-058 | NR | BERMUDA | 317.036 | | 317.036 | S&P | AMB | A | A | 17-08-2012 | 28-06-2012 |
| WESTPORT INSURANCE CORP. | VIA BROKER | NR | UNIDOS | 233.169 | | 233.169 | S&P | AMB | A+ | A+ | 17-02-2012 | 16-05-2013 |
| | | | | | | | | | | | | |
| | | | | | | | | | | | | |
| | | | | | | | | | | | | |
| GUY CARPENTER | C-028 | NR | NACIONAL | | | | | | | | | |
| 0386 DAC - QBE | R-232 | NR | INGLATERRA | 132.121 | | 132.121 | S&P | AMB | A + | A | 13-10-2014 | 24-07-2014 |
| 0457 WTK OF MUNICH RE | R-232 | NR | INGLATERRA | 1.212 | | 1.212 | S&P | AMB | A + | A | 13-10-2014 | 24-07-2014 |
| 1400 - ALTERRA | R-232 | NR | INGLATERRA | 17.031 | | 17.031 | S&P | AMB | A + | A | 13-10-2014 | 24-07-2014 |
| 2015 - CHANNEL (SCOR) | VIA BROKER | NR | INGLATERRA | 95.576 | | 95.576 | S&P | AMB | A+ | A | 28-08-2012 | 19-07-2013 |
| 5000 SPL ST. PAUL (ENGLAND) | R-232 | NR | INGLATERRA | 53.771 | | 53.771 | S&P | AMB | A + | A | 13-10-2014 | 24-07-2014 |
| ACE EUROPEAN GROUP LTD U.K. | R-266 | R | INGLATERRA | 353.419 | | 353.419 | S&P | AMB | AA- | A+ | 19-08-2014 | 02-05-2014 |
| ACE GLOBAL MARKETS | VIA BROKER | NR | INGLATERRA | 24.661 | | 24.661 | S&P | AMB | A | A | 14-07-2012 | 12-03-2012 |
| ALLIANZ GLOBAL CORPORATE & SPECIALT | R-263 | NR | ALEMANIA | -47.580 | | -47.580 | S&P | AMB | AA | A+ | 20-03-2013 | 18-07-2014 |
| ALLIANZ INSURANCE PLC | VIA BROKER | NR | INGLATERRA | 488.093 | | 488.093 | S&P | AMB | AA- | A+ | 20-03-2013 | 24-07-2013 |
| ALLIANZ VERSICHERUNGS AG | VIA BROKER | NR | ALEMANIA | 11.465 | | 11.465 | S&P | AMB | AA- | A+ | 20-03-2013 | 10-07-2013 |
| AXIS RE LTD | R-265 | NR | IRLANDA | 156 | | 156 | S&P | AMB | A+ | A | 22-11-2012 | 25-09-2013 |
| BRIT INSURANCE LTD | VIA BROKER | NR | #NA | 55 | | 55 | S&P | AMB | A+ | A+ | 14-07-2012 | 11-06-2012 |
| CATLIN INSURANCE CO LTD | VIA BROKER | NR | BERMUDA | 30.273 | | 30.273 | S&P | AMB | A | A | 14-12-2013 | 25-07-2013 |
| CHUBB INS. CO. OF EUROPE S.A.(BELGI | VIA BROKER | NR | INGLATERRA | 105.954 | | 105.954 | S&P | AMB | AA | A+ | 09-09-2013 | 09-09-2013 |
| EVEREST REINS. CO - DELAWARE | R-058 | NR | UNIDOS | 56.684 | | 56.684 | S&P | AMB | A | A | 17-08-2012 | 28-06-2012 |
| HANNOVER RUECKVERSICHERUNG AKTIENGE | R-187 | NR | ALEMANIA | -56.763 | | -56.763 | S&P | AMB | A+ | A+ | 04-12-2012 | 05-12-2012 |
| HDI INDUSTRIE VERSICHERUNG AG | R-246 | NR | ALEMANIA | 209.578 | | 209.578 | S&P | AMB | A+ | A | 12-06-2013 | 16-05-2013 |
| HISCOX INSURANCE CO. (BERMUDA) LTD. | VIA BROKER | NR | BERMUDA | 178 | | 178 | S&P | AMB | A | A | 05-12-2013 | 05-12-2013 |
| LLOYD S BEAZLEY FURLONGE LTD - 623 | R-232 | NR | INGLATERRA | 304 | | 304 | S&P | AMB | A + | A | 13-10-2014 | 24-07-2014 |
| LLOYD S HISCOX LTD N33 | R-232 | NR | INGLATERRA | 32.966 | | 32.966 | S&P | AMB | A + | A | 13-10-2014 | 24-07-2014 |
| LLOYD S R.J. KILN & CO LTD. 510 | R-232 | NR | INGLATERRA | 54.127 | | 54.127 | S&P | AMB | A + | A | 13-10-2014 | 24-07-2014 |
| LLOYD S SYNDICATE 0780 ADV (ADVENT) | R-232 | NR | INGLATERRA | 46.177 | | 46.177 | S&P | AMB | A + | A | 13-10-2014 | 24-07-2014 |
| LLOYD S SYNDICATE 1084 CHAUCER | R-232 | NR | INGLATERRA | 42.508 | | 42.508 | S&P | AMB | A + | A | 13-10-2014 | 24-07-2014 |
| LLOYD S SYNDICATE 1183 | R-232 | NR | INGLATERRA | 803.401 | | 803.401 | S&P | AMB | A + | A | 13-10-2014 | 24-07-2014 |
| LLOYD S SYNDICATE 1206 SAL | R-232 | NR | INGLATERRA | 7.256 | | 7.256 | S&P | AMB | A + | A | 13-10-2014 | 24-07-2014 |
| LLOYD S SYNDICATE 1221 MLM NAVIGATO | R-232 | NR | INGLATERRA | 521.002 | | 521.002 | S&P | AMB | A + | A | 13-10-2014 | 24-07-2014 |
| LLOYD S SYNDICATE 1861 BERKSHIRE | R-232 | NR | INGLATERRA | 83.436 | | 83.436 | S&P | AMB | A + | A | 13-10-2014 | 24-07-2014 |
| LLOYD S SYNDICATE 1967 WRB (WHITTIN | R-232 | NR | INGLATERRA | 96.389 | | 96.389 | S&P | AMB | A + | A | 13-10-2014 | 24-07-2014 |
| LLOYD S SYNDICATE 2007 - NOVAE | R-232 | NR | INGLATERRA | 62.797 | | 62.797 | S&P | AMB | A + | A | 13-10-2014 | 24-07-2014 |
| LLOYD S SYNDICATE 2010 MMX | R-232 | NR | INGLATERRA | 24.332 | | 24.332 | S&P | AMB | A + | A | 13-10-2014 | 24-07-2014 |

| Nombre | Código de Identificación SVS | Tipo Relación R/NR | País | Prima Cedida M\$ | Costo de Reaseguro No Proporcional M\$ | Total Reaseguro M\$ | Clasificación de Riesgo | | | | | |
|--|------------------------------|--------------------|------------|------------------|--|---------------------|-------------------------|-----|-------------------------|----|---------------------|------------|
| | | | | | | | Código Clasificador | | Clasificación de Riesgo | | Fecha Clasificación | |
| | | | | | | | C1 | C2 | C1 | C2 | C1 | C2 |
| LLOYD S SYNDICATE 2012 AAL (ARCH) | R-232 | NR | INGLATERRA | 183.901 | | 183.901 | S&P | AMB | A + | A | 13-10-2014 | 24-07-2014 |
| LLOYD S SYNDICATE 2121 | R-232 | NR | INGLATERRA | 2.803 | | 2.803 | S&P | AMB | A + | A | 13-10-2014 | 24-07-2014 |
| LLOYD S SYNDICATE 2623 BEAZLEY ENGL | R-232 | NR | INGLATERRA | 58.872 | | 58.872 | S&P | AMB | A + | A | 13-10-2014 | 24-07-2014 |
| LLOYD S SYNDICATE 2987 BRIT (ENGLAN | R-232 | NR | INGLATERRA | 49.847 | | 49.847 | S&P | AMB | A + | A | 13-10-2014 | 24-07-2014 |
| LLOYD S SYNDICATE 3000 MARKEL | R-232 | NR | INGLATERRA | 27.940 | | 27.940 | S&P | AMB | A + | A | 13-10-2014 | 24-07-2014 |
| LLOYD S SYNDICATE 3210 CHAUCER (ENG | R-232 | NR | INGLATERRA | 100.724 | | 100.724 | S&P | AMB | A + | A | 13-10-2014 | 24-07-2014 |
| LLOYD S SYNDICATE 382 HARDY (U/A)LT | R-232 | NR | INGLATERRA | 111.488 | | 111.488 | S&P | AMB | A + | A | 13-10-2014 | 24-07-2014 |
| LLOYD S SYNDICATE M HARRINGTON 2000 | R-232 | NR | INGLATERRA | 8.938 | | 8.938 | S&P | AMB | A + | A | 13-10-2014 | 24-07-2014 |
| LLOYD S SYNDICATE N4472 FRW-LIBERTY | R-232 | NR | INGLATERRA | 43.812 | | 43.812 | S&P | AMB | A + | A | 13-10-2014 | 24-07-2014 |
| LLOYD S SYNDICATES 2003 CATLIN U/W | R-232 | NR | INGLATERRA | 924.785 | | 924.785 | S&P | AMB | A + | A | 13-10-2014 | 24-07-2014 |
| LLOYD SYNDICATE 1919 CVS | R-232 | NR | INGLATERRA | 485.643 | | 485.643 | S&P | AMB | A + | A | 13-10-2014 | 24-07-2014 |
| LLOYD SYNDICATE 2001 AML AMLIN | R-232 | NR | INGLATERRA | 159.418 | | 159.418 | S&P | AMB | A + | A | 13-10-2014 | 24-07-2014 |
| LLOYD'S 1209 MEB XL | R-232 | NR | INGLATERRA | 24.992 | | 24.992 | S&P | AMB | A + | A | 13-10-2014 | 24-07-2014 |
| LLOYD'S 4141 HCC | R-232 | NR | INGLATERRA | 58.431 | | 58.431 | S&P | AMB | A + | A | 13-10-2014 | 24-07-2014 |
| LLOYD'S DE LONDRES | R-232 | NR | INGLATERRA | 70.229 | | 70.229 | S&P | AMB | A + | A | 13-10-2014 | 24-07-2014 |
| LLOYDS SYNDICATE 1225 AES AEGIS | R-232 | NR | INGLATERRA | 151.995 | | 151.995 | S&P | AMB | A + | A | 13-10-2014 | 24-07-2014 |
| LLOYD'S SYNDICATE 1886 - QBE | R-232 | NR | INGLATERRA | 602.126 | | 602.126 | S&P | AMB | A + | A | 13-10-2014 | 24-07-2014 |
| LLOYDS SYNDICATE 2015 - CHANNEL | R-232 | NR | INGLATERRA | 8.324 | | 8.324 | S&P | AMB | A + | A | 13-10-2014 | 24-07-2014 |
| LLOYDS SYNDICATE N4444,CNP CANSPIUS | R-232 | NR | INGLATERRA | 143 | | 143 | S&P | AMB | A + | A | 13-10-2014 | 24-07-2014 |
| MAPFRE RE COMPANIA DE REASURGUROS - | R-101 | NR | ESPAÑA | 31.615 | | 31.615 | S&P | AMB | A- | A | 30-05-2014 | 01-09-2014 |
| MUNICH REINS. CO.(MUNCHENER RUCK.) | R-183 | NR | ALEMANIA | 208.979 | | 208.979 | S&P | AMB | AA- | A+ | 20-09-2013 | 20-09-2013 |
| PARTNER RE EUROPE | R-256 | NR | IRLANDA | 387.694 | | 387.694 | S&P | AMB | A+ | A+ | 17-02-2012 | 12-06-2014 |
| SCOR REINSURANCE CO. | VIA BROKER | NR | UNIDOS | 14.332 | | 14.332 | S&P | AMB | A+ | A | 21-11-2013 | 01-10-2014 |
| SCORT GLOBAL P&C S.A. | R-253 | NR | FRANCIA | 628.387 | | 628.387 | S&P | AMB | A | A | 21-11-2013 | 01-10-2014 |
| SWISS RE AMERICAN CORP NY | R-236 | NR | UNIDOS | 438.473 | | 438.473 | S&P | AMB | AA- | A+ | 20-09-2013 | 20-09-2013 |
| SWISS RE EUROPE S.A. | R-264 | NR | O | 222.119 | | 222.119 | S&P | AMB | AA- | A+ | 20-09-2013 | 20-09-2013 |
| SWISS RE EUROPE S.A. | VIA BROKER | NR | SUIZA | 885.755 | | 885.755 | S&P | AMB | AA- | A+ | 30-06-2014 | 20-12-2013 |
| VALIDUS REINSURANCE LTD | VIA BROKER | NR | BERMUDA | 8 | | 8 | S&P | AMB | A | A | 23-08-2012 | 25-02-2014 |
| XL RE EUROPE LTD. | VIA BROKER | NR | IRLANDA | 15.765 | | 15.765 | S&P | AMB | A+ | A | 30-10-2013 | 29-10-2013 |
| XL REINSURANCE CO.LTD.(BERMUDA) | R-277 | NR | BERMUDA | 214.791 | | 214.791 | S&P | AMB | A | A | 30-10-2013 | 29-10-2013 |
| ZURICH INSURANCE COMPANY | R-111 | NR | SUIZA | 2.524.302 | | 2.524.302 | S&P | AMB | A+ | A | 01-10-2014 | 16-02-2012 |
| | | | | | | | | | | | | |
| | | | | | | | | | | | | |
| JLT CHILE | C-246 | NR | CHILE | | | | | | | | | |
| PARTNER RE US (NEW YORK) | R-237 | NR | UNIDOS | 40.894 | | 40.894 | S&P | AMB | A+ | A+ | 17-02-2012 | 16-05-2013 |
| LLOYD SYNDICATE 1919 CVS | R-232 | NR | INGLATERRA | 590.099 | | 590.099 | S&P | AMB | A + | A | 13-10-2014 | 24-07-2014 |
| MUNICH REINS. CO.(MUNCHENER RUCK.) | R-183 | NR | ALEMANIA | 44.191 | | 44.191 | S&P | AMB | AA- | A+ | 20-09-2013 | 20-09-2013 |
| SWISS RE EUROPE S.A. | VIA BROKER | NR | SUIZA | 1.152 | | 1.152 | S&P | AMB | AA- | A+ | 30-06-2014 | 20-12-2013 |
| LLOYDS SYNDICATE 4711 ASP (ASPEN) | R-232 | NR | INGLATERRA | 951.629 | | 951.629 | S&P | AMB | A + | A | 13-10-2014 | 24-07-2014 |
| | | | | | | | | | | | | |
| | | | | | | | | | | | | |
| MACKINLAY | C-257 | NR | CHILE | | | | | | | | | |
| HANNOVER RE BERMUDA LTD | R-281 | NR | BERMUDA | 63.843 | | 63.843 | S&P | AMB | A+ | A | 14-07-2012 | 04-05-2012 |
| HANNOVER RUECKVERSICHERUNG AKTIENGE | R-187 | NR | ALEMANIA | -3.080 | | -3.080 | S&P | AMB | A+ | A+ | 04-12-2012 | 05-12-2012 |
| | | | | | | | | | | | | |
| | | | | | | | | | | | | |
| RSG CHILE CORREDORES DE REASEGUROS S.A. | C-229 | NR | NACIONAL | | | | | | | | | |
| LLOYD S SYNDICATE 1183 | R-232 | NR | INGLATERRA | 1.723 | | 1.723 | S&P | AMB | A + | A | 13-10-2014 | 24-07-2014 |
| LLOYD S SYNDICATE ANTARES 1274 | R-232 | NR | INGLATERRA | 2.100 | | 2.100 | S&P | AMB | A + | A | 13-10-2014 | 24-07-2014 |

| Nombre | Código de Identificación SVS | Tipo Relación R/NR | País | Prima Cedida M\$ | Costo de Reaseguro No Proporcional M\$ | Total Reaseguro M\$ | Clasificación de Riesgo | | | | | |
|-------------------------------------|------------------------------|--------------------|------------|------------------|--|---------------------|-------------------------|-----|-------------------------|----|---------------------|------------|
| | | | | | | | Código Clasificador | | Clasificación de Riesgo | | Fecha Clasificación | |
| | | | | | | | C1 | C2 | C1 | C2 | C1 | C2 |
| LLOYD S SYNDICATE Ñ4472 FRW-LIBERTY | R-232 | NR | INGLATERRA | 3.624 | | 3.624 | S&P | AMB | A + | A | 13-10-2014 | 24-07-2014 |
| LLOYD SYNDICATE 2001 AML AMLIN | R-232 | NR | INGLATERRA | 955 | | 955 | S&P | AMB | A + | A | 13-10-2014 | 24-07-2014 |
| LLOYD S SYNDICATE Ñ4472 FRW-LIBERTY | R-232 | NR | INGLATERRA | 1.699 | | 1.699 | S&P | AMB | A + | A | 13-10-2014 | 24-07-2014 |
| LLOYD SYNDICATE 2001 AML AMLIN | R-232 | NR | INGLATERRA | 728 | | 728 | S&P | AMB | A + | A | 13-10-2014 | 24-07-2014 |
| | | | | | | | | | | | | |
| THB CORREDORES | C-237 | NR | NACIONAL | | | | | | | | | |
| MUNICH REINS. CO.(MUNCHENER RUCK.) | R-183 | NR | ALEMANIA | 1.330 | | 1.330 | S&P | AMB | AA- | A+ | 20-09-2013 | 20-09-2013 |
| | | | | | | | | | | | | |
| WILLIS RE | C-031 | NR | NACIONAL | | | | | | | | | |
| 0557 KCS - KILN & CO LTD. | R-232 | NR | INGLATERRA | -7.433 | | -7.433 | S&P | AMB | A + | A | 13-10-2014 | 24-07-2014 |
| 5151 MRE (MONTPELIER) | R-232 | NR | INGLATERRA | 13.787 | | 13.787 | S&P | AMB | A + | A | 13-10-2014 | 24-07-2014 |
| BERKLEY INSURANCE CO. | R-243 | NR | UNIDOS | 43.069 | | 43.069 | S&P | AMB | A+ | A+ | 18-07-2013 | 13-12-2013 |
| HANNOVER RE BERMUDA LTD | R-281 | NR | BERMUDA | 45.888 | | 45.888 | S&P | AMB | A+ | A | 14-07-2012 | 04-05-2012 |
| HANNOVER RUECKVERSICHERUNG AKTIENGE | R-187 | NR | ALEMANIA | 35.767 | | 35.767 | S&P | AMB | A+ | A+ | 04-12-2012 | 05-12-2012 |
| LIBERTY MUTUAL INS.CO.MASSACHUSETTS | R-221 | NR | UNIDOS | 16.932 | | 16.932 | S&P | AMB | A- | A | 17-07-2014 | 24-09-2014 |
| LLOYD S HISCOX LTD Ñ33 | R-232 | NR | INGLATERRA | 20.666 | | 20.666 | S&P | AMB | A + | A | 13-10-2014 | 24-07-2014 |
| LLOYD S R.J. KILN & CO LTD. 510 | R-232 | NR | INGLATERRA | 20.666 | | 20.666 | S&P | AMB | A + | A | 13-10-2014 | 24-07-2014 |
| LLOYD S SYNDICATE 1084 CHAUCER | R-232 | NR | INGLATERRA | 25.674 | | 25.674 | S&P | AMB | A + | A | 13-10-2014 | 24-07-2014 |
| LLOYD S SYNDICATE 1183 | R-232 | NR | INGLATERRA | 20.472 | | 20.472 | S&P | AMB | A + | A | 13-10-2014 | 24-07-2014 |
| LLOYD S SYNDICATE 1967 WRB (WHITTIN | R-232 | NR | INGLATERRA | 27.574 | | 27.574 | S&P | AMB | A + | A | 13-10-2014 | 24-07-2014 |
| LLOYD S SYNDICATE 2010 MMX | R-232 | NR | INGLATERRA | 27.574 | | 27.574 | S&P | AMB | A + | A | 13-10-2014 | 24-07-2014 |
| LLOYD S SYNDICATE 2012 AAL (ARCH) | R-232 | NR | INGLATERRA | 14.525 | | 14.525 | S&P | AMB | A + | A | 13-10-2014 | 24-07-2014 |
| LLOYD S SYNDICATE 2987 BRIT (ENGLAN | R-232 | NR | INGLATERRA | 37.888 | | 37.888 | S&P | AMB | A + | A | 13-10-2014 | 24-07-2014 |
| LLOYD S SYNDICATE 3210 CHAUCER (ENG | R-232 | NR | INGLATERRA | 49.898 | | 49.898 | S&P | AMB | A + | A | 13-10-2014 | 24-07-2014 |
| LLOYD S SYNDICATE 382 HARDY (U/A)LT | R-232 | NR | INGLATERRA | 8.221 | | 8.221 | S&P | AMB | A + | A | 13-10-2014 | 24-07-2014 |
| LLOYD S SYNDICATE Ñ4472 FRW-LIBERTY | R-232 | NR | INGLATERRA | 5.623 | | 5.623 | S&P | AMB | A + | A | 13-10-2014 | 24-07-2014 |
| LLOYD S SYNDICATES 2003 CATLIN U/W | R-232 | NR | INGLATERRA | 5.337 | | 5.337 | S&P | AMB | A + | A | 13-10-2014 | 24-07-2014 |
| LLOYD SYNDICATE 2001 AML AMLIN | R-232 | NR | INGLATERRA | 22.042 | | 22.042 | S&P | AMB | A + | A | 13-10-2014 | 24-07-2014 |
| LLOYD'S DE LONDRES | R-232 | NR | INGLATERRA | -11.155 | | -11.155 | S&P | AMB | A + | A | 13-10-2014 | 24-07-2014 |
| LLOYD'S SYNDICATE 1886 - QBE | R-232 | NR | INGLATERRA | 14.525 | | 14.525 | S&P | AMB | A + | A | 13-10-2014 | 24-07-2014 |
| LLOYDS SYNDICATE Ñ4444,CNP CANSPIUS | R-232 | NR | INGLATERRA | 20.666 | | 20.666 | S&P | AMB | A + | A | 13-10-2014 | 24-07-2014 |
| MAPFRE RE COMPANIA DE REASURGUROS - | R-101 | NR | ESPAÑA | 13.949 | | 13.949 | S&P | AMB | A- | A | 30-05-2014 | 01-09-2014 |
| PARTNER RE EUROPE | R-256 | NR | IRLANDA | 31.476 | | 31.476 | S&P | AMB | A+ | A+ | 17-02-2012 | 12-06-2014 |
| PARTNER RE US (NEW YORK) | R-237 | NR | UNIDOS | 345 | | 345 | S&P | AMB | A+ | A+ | 17-02-2012 | 16-05-2013 |
| SWISS RE AMERICAN CORP NY | R-236 | NR | UNIDOS | 3.955 | | 3.955 | S&P | AMB | AA- | A+ | 20-09-2013 | 20-09-2013 |
| SWISS RE EUROPE S.A. | VIA BROKER | NR | SUIZA | -2.425 | | -2.425 | S&P | AMB | AA- | A+ | 30-06-2014 | 20-12-2013 |
| TRANSATLANTIC REINS. CO. (NEW YORK) | R-064 | NR | UNIDOS | 25.205 | | 25.205 | S&P | AMB | A+ | A | 02-04-2014 | 27-02-2012 |
| | | | | | | | | | | | | |
| 2.1.- Subtotal Nacional | | | | 30.608.226 | | 30.608.226 | | | | | | |
| | | | | | | | | | | | | |
| AON UK LIMITED | C-016 | NR | INGLATERRA | | | | | | | | | |
| LLOYD S SYNDICATE 2791 - ENGLAND | R-232 | NR | INGLATERRA | 160.917 | | 160.917 | S&P | AMB | A + | A | 13-10-2014 | 24-07-2014 |
| LLOYD SYNDICATE 1919 CVS | R-232 | NR | INGLATERRA | 210.157 | | 210.157 | S&P | AMB | A + | A | 13-10-2014 | 24-07-2014 |
| TRANSATLANTIC REINS. CO. (NEW YORK) | R-064 | NR | ESTADOS UN | 90.903 | | 90.903 | S&P | AMB | A+ | A | 02-04-2014 | 27-02-2012 |

| Nombre | Código de Identificación SVS | Tipo Relación R/NR | País | Prima Cedida M\$ | Costo de Reaseguro No Proporcional M\$ | Total Reaseguro M\$ | Clasificación de Riesgo | | | | | | |
|-------------------------------------|------------------------------|--------------------|------------|------------------|--|---------------------|-------------------------|-----|-------------------------|----|---------------------|------------|--|
| | | | | | | | Código Clasificador | | Clasificación de Riesgo | | Fecha Clasificación | | |
| | | | | | | | C1 | C2 | C1 | C2 | C1 | C2 | |
| MARSH LTD. | C-168 | NR | INGLATERRA | | | | | | | | | | |
| ACE EUROPEAN GROUP LTD U.K. | R-266 | R | INGLATERRA | 15.978 | | 15.978 | S&P | AMB | AA- | A+ | 19-08-2014 | 02-05-2014 | |
| ALLIANZ GLOBAL CORPORATE & SPECIALT | R-263 | NR | ALEMANIA | 15.978 | | 15.978 | S&P | AMB | AA | A+ | 20-03-2013 | 18-07-2014 | |
| HANNOVER RUECKVERSICHERUNG AKTIENGE | R-187 | NR | ALEMANIA | 15.978 | | 15.978 | S&P | AMB | A+ | A+ | 04-12-2012 | 05-12-2012 | |
| HDI INDUSTRIE VERSICHERUNG AG | R-246 | NR | ALEMANIA | 4.167 | | 4.167 | S&P | AMB | A+ | A | 12-06-2013 | 16-05-2013 | |
| LLOYD S SYNDICATE 1183 | R-232 | NR | INGLATERRA | 6.391 | | 6.391 | S&P | AMB | A + | A | 13-10-2014 | 24-07-2014 | |
| LLOYD S SYNDICATES 2003 CATLIN U/W | R-232 | NR | INGLATERRA | 7.669 | | 7.669 | S&P | AMB | A + | A | 13-10-2014 | 24-07-2014 | |
| LLOYD SYNDICATE 1919 CVS | R-232 | NR | INGLATERRA | 5.151 | | 5.151 | S&P | AMB | A + | A | 13-10-2014 | 24-07-2014 | |
| MUNICH REINS. CO.(MUNCHENER RUCK.) | R-183 | NR | ALEMANIA | 22.369 | | 22.369 | S&P | AMB | AA- | A+ | 20-09-2013 | 20-09-2013 | |
| SCORT GLOBAL P&C S.A. | R-253 | NR | FRANCIA | 9.587 | | 9.587 | S&P | AMB | A | A | 21-11-2013 | 01-10-2014 | |
| SWISS RE EUROPE S.A. | VIA BROKER | NR | SUIZA | 15.978 | | 15.978 | S&P | AMB | AA- | A+ | 30-06-2014 | 20-12-2013 | |
| XL REINSURANCE CO.LTD.(BERMUDA) | R-277 | NR | BERMUDA | 8.577 | | 8.577 | S&P | AMB | A | A | 30-10-2013 | 29-10-2013 | |
| | | | | | | | | | | | | | |
| | | | | | | | | | | | | | |
| PLÉYADE PENISULAR | C- 240 | NR | ESPAÑA | | | | | | | | | | |
| CAPSIOPEA RE | VIA BROKER | NR | ESPAÑA | 299.842 | | 299.842 | S&P | AMB | - | A- | (en blanco) | 20-09-2013 | |
| | | | | | | | | | | | | | |
| | | | | | | | | | | | | | |
| 2.2.- Subtotal Extranjero | | | | 889.642 | 0 | 889.642 | | | | | | | |

Total Reaseguro Nacional

30.608.226 0 30.608.226

Total Reaseguro Extranjero

58.419.332 8.508.118 66.927.450

TOTAL REASEGUROS

89.027.558 8.508.118 97.535.676

Nota 31 VARIACIÓN DE RESERVAS TÉCNICAS

| CONCEPTO | DIRECTO | CEDIDO | ACEPTADO | TOTAL |
|--|------------------|--------------------|----------------|------------------|
| RESERVA DE RIESGO EN CURSO | 5.117.297 | - 7.350.008 | 934.983 | - 1.297.728 |
| RESERVAS MATEMATICAS | - | - | - | - |
| RESERVAS VALOR FONDO | - | - | - | - |
| RESERVA CATASTROFICA DE TERREMOTO | 180.708 | - | - | 180.708 |
| RESERVA DE INSUFICIENCIA DE PRIMA | 667.153 | - | - | 667.153 |
| OTRAS RESERVAS TECNICAS (1) | - | - | - | - |
| TOTAL VARIACIÓN RESERVAS TECNICAS | 5.965.158 | - 7.350.008 | 934.983 | - 449.867 |

COSTO DE SINIESTROS DEL EJERCICIO

| CONCEPTO | M\$ |
|---|-------------------|
| Siniestros Directo | 61.431.036 |
| Siniestros pagados directos (+) | 51.826.225 |
| Siniestros por pagar directos (+) | 40.585.572 |
| Siniestros por pagar directos período anterior (-) | 30.980.761 |
| Siniestros Cedidos | 50.092.813 |
| Siniestros pagados cedidos (+) | 41.448.145 |
| Siniestros por pagar cedidos (+) | 35.516.967 |
| Siniestros por pagar cedidos período anterior (-) | 26.872.299 |
| Siniestros Aceptados | - |
| Siniestros pagados aceptados (+) | - |
| Siniestros por pagar aceptados (+) | - |
| Siniestros por pagar aceptados período anterior (-) | - |
| TOTAL COSTO DE SINIESTROS | 11.338.223 |

Nota 33**COSTO DE ADMINISTRACIÓN**

| CONCEPTO | TOTAL |
|---|-------------------|
| Remuneraciones | 3.657.795 |
| Gastos asociados al canal de distribución | 17.660.366 |
| Asesorías/Auditorías | 1.141.681 |
| Impuestos | 2.074.102 |
| Aportes de Marketing | 3.299.342 |
| Depreciaciones | 2.893.424 |
| Otros Gastos Generales | 1.356.752 |
| TOTAL COSTO DE ADMINISTRACIÓN | 32.083.462 |

| CONCEPTO | M\$ |
|-----------------------|------------------|
| Primas | 3.729.447 |
| Siniestros | 136.066 |
| Activos por reaseguro | 81.308 |
| Otros | - |
| TOTAL | 3.946.821 |

Nota 35 RESULTADO DE INVERSIONES

TOTAL RESULTADO NETO INVERSIONES REALIZADAS

Total Inversiones Realizadas Inmobiliarias

Resultado en Venta de bienes raíces de uso propio
 Resultado en Venta de bienes entregados en leasing
 Resultado en Venta propiedades de Inversion
 Otros

Total Inversiones Realizadas Financieras

Resultado en Venta Instrumentos Financieros
 Otros

TOTAL RESULTADO NETO INVERSIONES NO REALIZADAS

Total Inversiones No Realizadas Inmobiliarias

Variaciones en el valor de mercado respecto del valor costo corregido
 Otros

Total Inversiones No Realizadas Financieras

Ajuste a mercado de la cartera
 Otros

TOTAL RESULTADO NETO INVERSIONES DEVENGADAS

Total Inversiones Devengadas Inmobiliarias

Intereses por Bienes entregados en Leasing
 Otros

Total Inversiones Devengadas Financieras

Intereses
 Dividendos
 Otros

Total Depreciación

Depreciacion de propiedades de uso propio
 Depreciacion de propiedades de inversion
 Otros

Total Gastos de Gestión

Propiedades de Inversión
 Gastos Asociados a la Gestión de la Cartera de Inversiones
 Otros

RESULTADO INVERSIONES POR SEGUROS CON CUENTA UNICA DE INVERSIONES

Total Deterioro de inversiones

Propiedades de Inversión
 Bienes raíces entregados en Leasing
 Propiedades de uso propio
 Inversiones Financieras
 Otros

TOTAL RESULTADO DE INVERSIONES

| INVERSIONES A COSTO AMORTIZADO | INVERSIONES A VALOR RAZONABLE | TOTAL |
|--------------------------------------|----------------------------------|-----------------|
| 0 | 0 | 0 |
| | | |
| 0 | 0 | 0 |
| 0 | 0 | 0 |
| 0 | 0 | 0 |
| 0 | 0 | 0 |
| 0 | 0 | 0 |
| 0 | 0 | 0 |
| 0 | 0 | 0 |
| 0 | 0 | 0 |
| 0 | 13.329 | 13.329 |
| | | |
| 0 | 0 | 0 |
| 0 | 0 | 0 |
| 0 | 0 | 0 |
| 0 | 13.329 | 13.329 |
| 0 | 13.329 | 13.329 |
| 0 | 0 | 0 |
| 0 | 242.613 | 242.613 |
| | | |
| 0 | 0 | 0 |
| 0 | 0 | 0 |
| 0 | 0 | 0 |
| 0 | 242.613 | 242.613 |
| 0 | 377.175 | 377.175 |
| 0 | 0 | 0 |
| 0 | 0 | 0 |
| 0 | 0 | 0 |
| 0 | 0 | 0 |
| 0 | 0 | 0 |
| 0 | 0 | 0 |
| 0 | 0 | 0 |
| 0 | -134.562 | -134.562 |
| 0 | 0 | 0 |
| 0 | -134.562 | -134.562 |
| 0 | 0 | 0 |
| 0 | 0 | 0 |
| | | |
| 0 | 0 | 0 |
| 0 | 0 | 0 |
| 0 | 0 | 0 |
| 0 | 0 | 0 |
| 0 | 0 | 0 |
| 0 | 0 | 0 |
| 0 | 255.942 | 255.942 |

Nota 36**OTROS INGRESOS**

Están constituidos por otros ingresos provenientes de la actividad aseguradora

| CONCEPTO | M\$ |
|-----------------------------|----------------|
| Intereses por Primas | 113.279 |
| Otros Ingresos | 47.705 |
| TOTAL OTROS INGRESOS | 160.984 |

Nota 37**OTROS EGRESOS**

Están constituidos por otros y egresos provenientes de la actividad aseguradora

| Otros Gastos | M\$ |
|------------------------------------|----------------|
| Gastos Financieros | 0 |
| Bancarios | 84.492 |
| Deterioro goodwill y otros activos | 0 |
| Otros | 196.397 |
| TOTAL OTROS EGRESOS | 280.889 |

38.1 DIFERENCIA DE CAMBIO

(Corresponde al saldo presentado en la cuenta 5.31.61.00 del estado de resultado integral)

| Conceptos | CARGOS | ABONOS |
|--|--------------|------------------|
| ACTIVOS | | |
| Activos financieros a valor razonable | 108.467 | |
| Activos financieros a costo amortizado | | |
| Préstamos | | |
| Inversiones seguros cuenta única de inversión (CUI) | | |
| Inversiones inmobiliarias | | |
| Cuentas por cobrar asegurados | 2.099.588 | |
| Deudores por operaciones de reaseguro | 193.478 | |
| Deudores por operaciones de coaseguro | | |
| Participación del reaseguro en las reservas técnicas | | |
| Otros activos | - | 134.724 |
| PASIVOS | | |
| Pasivos financieros | | |
| Reservas técnicas | | |
| Duedas con asegurados | | |
| Deudas por operaciones reaseguro | - | 766.879 |
| Deudas por operaciones por coaseguro | | |
| Otros pasivos | - | 122.054 |
| PATRIMONIO | | |
| CARGO (ABONO) NETO A RESULTADOS | | |
| UTILIDAD (PERDIDA) POR DIFERENCIA DE CAMBIO | 2.401.533 | (1.023.657) |
| | TOTAL | 1.377.876 |

38.2 UTILIDAD (PERDIDA) POR UNIDADES REAJUSTABLES

(Corresponde al saldo presentado en la cuenta 5.31.62.00 del estado de resultado integral)

| Conceptos | CARGOS | ABONOS |
|--|--------------|----------------|
| ACTIVOS | | |
| Activos financieros a valor razonable | 452.625 | |
| Activos financieros a costo amortizado | | |
| Préstamos | | |
| Inversiones seguros cuenta única de inversión (CUI) | | |
| Inversiones inmobiliarias | | |
| Cuentas por cobrar asegurados | 430.179 | |
| Deudores por operaciones de reaseguro | 81.060 | |
| Deudores por operaciones de coaseguro | | |
| Participación del reaseguro en las reservas técnicas | | |
| Otros activos | 7.559 | |
| PASIVOS | | |
| Pasivos financieros | | |
| Reservas técnicas | | |
| Duedas con asegurados | | |
| Deudas por operaciones reaseguro | - | 60.683 |
| Deudas por operaciones por coaseguro | | |
| Otros pasivos | - | 1.351 |
| PATRIMONIO | | |
| CARGO (ABONO) NETO A RESULTADOS | | |
| UTILIDAD (PERDIDA) POR DIFERENCIA DE CAMBIO | 971.423 | (62.034) |
| | TOTAL | 909.389 |

Nota 39

UTILIDAD (PERDIDA) POR OPERACIONES DISCONTINUAS Y DISPONIBLES PARA LA VENTA

A la fecha de cierre de los presentes Estados Financieros, la Compañía no posee este tipo de operación.

Nota 40 IMPUESTO A LA RENTA

Nota 40.1 Resultado por impuestos

| CONCEPTO | M\$ |
|--|-------------------|
| Gastos por impuesta a la renta: | |
| Impuesto año corriente | -1.946.897 |
| (cargo) Abono por impuestos diferidos: | |
| Originación y reverso de diferencias temporarias | -823.106 |
| Cambio en diferencias temporales no reconocidas | |
| Beneficio fiscal ejercicios anteriores | |
| Reconocimientos de pérdidas tributarias no reconocidas previamente | |
| Subtotales | -2.770.003 |
| Impuesto por gastos rechazados Artículo N°21 | 59.471 |
| PPM por Pérdidas | 0 |
| Acumuladas Artículo N°31 inciso 3 | 0 |
| Otros (1) | 0 |
| (Cargo) abono neto a resultados por impuesto a la renta | -2.710.532 |

Nota 40.2 Reconciliación de la tasa de impuesto efectiva

| CONCEPTO | Tasa de Impuesto % | Monto M\$ |
|---|---------------------------|-------------------|
| Utilidad antes de impuesto | 21,0% | -1.149.596 |
| Diferencias permanentes | 27,0% | -797.301 |
| Agregados o deducciones | 22,5% | -823.106 |
| Impuesto único (gastos rechazados) | 35,0% | 59.471 |
| Gastos no deducibles (gastos financieros y no tributarios) | | |
| Incentivos de impuestos no reconocidos en el estado de resultados | | |
| Otros | | |
| Tasa efectiva y gasto por impuesto a la renta | | -2.710.532 |

Nota 41**ESTADO DE FLUJOS DE EFECTIVO**

A la fecha de cierre de los estados financieros la Compañía no presenta en el rubro Otros Ingresos y Egresos un saldo superior al 5% de la suma de flujos por actividades de operación, inversión y financiamiento.

Nota 42 CONTINGENCIAS Y COMPROMISOS

A la fecha de cierre de los presentes Estados Financieros, la Compañía no posee contingencias ni compromisos a revelar.

Nota 43

HECHOS POSTERIORES

A la fecha de cierre de los presentes Estados Financieros, la Compañía no posee hechos posteriores relevantes a revelar.

Nota 44 MONEDA EXTRANJERA

1) POSICION DE ACTIVOS Y PASIVOS EN MONEDA EXTRANJERA

| ACTIVOS | USD (en M\$) | EUR (en M\$) | Otras Monedas | Consolidado |
|---------------------------------|-------------------|--------------|---------------|-------------------|
| Inversiones: | 2.821.906 | - | - | 2.821.906 |
| Depósitos | 2.821.906 | - | - | 2.821.906 |
| Otras | - | - | - | - |
| Deudores por primas: | 19.550.715 | 2.908 | - | 19.553.623 |
| Asegurados | 18.807.390 | 2.908 | - | 18.810.298 |
| Reaseguradores | 743.325 | - | - | 743.325 |
| Deudores por siniestros: | 2.482.846 | - | - | 2.482.846 |
| Otros deudores: | 248.212 | - | - | 248.212 |
| Otros activos: | 37.372 | - | - | 37.372 |
| TOTAL DE ACTIVOS : | 25.141.051 | 2.908 | - | 25.143.959 |

| PASIVOS | USD (en M\$) | EUR (en M\$) | Otras Monedas | Consolidado |
|------------------------------|-------------------|--------------|---------------|-------------------|
| Reservas: | 3.498.069 | - | - | 3.498.069 |
| Riesgo en curso | 2.365.959 | - | - | 2.365.959 |
| Matemática | - | - | - | - |
| Siniestros por pagar | 1.132.110 | - | - | 1.132.110 |
| Primas por Pagar: | 13.870.635 | 1.611 | - | 13.872.246 |
| Asegurados | - | - | - | - |
| Reaseguradores | 13.870.635 | 1.611 | - | 13.872.246 |
| Deudas con inst. Financieras | - | - | - | - |
| Otros pasivos: | 3.105.977 | 801 | - | 3.106.778 |
| TOTAL DE PASIVOS : | 20.474.681 | 2.412 | - | 20.477.093 |

| | | | | |
|--------------------------|------------------|------------|----------|------------------|
| POSICION NETA M\$ | 4.666.370 | 496 | - | 4.666.866 |
|--------------------------|------------------|------------|----------|------------------|

| | | | | |
|---|------------------|------------|----------|----------|
| POSICION NETA (Moneda de origen) | 7.690.762 | 672 | - | - |
|---|------------------|------------|----------|----------|

| TIPOS DE CAMBIOS DE CIERRE A LA FECHA DE INFORMACIÓN | USD | EUR | Otras Monedas |
|--|--------|--------|---------------|
| | 606,75 | 738,05 | - |

2) MOVIMIENTO DE DIVISAS POR CONCEPTO DE REASEGURO

| CONCEPTOS | US\$ (en M\$) | | | MONEDA 2 | | | OTRAS MONEDAS | | | CONSOLIDADO M\$ | | |
|------------------------|-------------------|-------------------|---------------------|----------|----------|-----------------|---------------|----------|-----------------|-------------------|-------------------|-------------------|
| | ENTRADAS | SALIDAS | MOVIMIENTO NETO | ENTRADAS | SALIDAS | MOVIMIENTO NETO | ENTRADAS | SALIDAS | MOVIMIENTO NETO | ENTRADAS | SALIDAS | MOVIMIENTO NETO |
| PRIMAS | - | 40.233.075 | 40.233.075 | - | - | - | - | - | - | - | 40.233.075 | 40.233.075 |
| SINIESTROS | 17.874.489 | - | 17.874.489 | - | - | - | - | - | - | 17.874.489 | - | 17.874.489 |
| OTROS | - | - | - | - | - | - | - | - | - | - | - | - |
| MOVIMIENTO NETO | 17.874.489 | 40.233.075 | (22.358.586) | - | - | - | - | - | - | 17.874.489 | 40.233.075 | 22.358.586 |

3) MARGEN DE CONTRIBUCION DE LAS OPERACIONES DE SEGUROS EN MONEDA EXTRANJERA

| CONCEPTOS | USD (en M\$) | EUR (en M\$) | Otras Monedas | TOTAL M\$ |
|--|------------------|--------------|---------------|------------------|
| PRIMA DIRECTA | 46.959.981 | 15.543 | | 46.975.524 |
| PRIMA CEDIDA | -44.926.559 | -12.435 | | -44.938.994 |
| PRIMA ACEPTADA | 1.562.893 | | | 1.562.893 |
| AJUSTE RESERVA TECNICA | -462.976 | 567 | | -462.409 |
| TOTAL INGRESO DE EXPLOTACION | 3.133.339 | 3.675 | | 3.137.014 |
| COSTO DE INTERMEDIACION | 506.636 | 2.698 | | 509.334 |
| COSTO DE SINIESTROS | -1.341.614 | 29 | | -1.341.585 |
| COSTO DE ADMINISTRACION | | | | 0 |
| TOTAL COSTO DE EXPLOTACION | -834.978 | 2.727 | | -832.251 |
| PRODUCTO DE INVERSIONES | | | | 0 |
| OTROS INGRESOS Y EGRESOS | 38.696 | | | 38.696 |
| UTILIDAD (PERDIDA) POR UNIDADES REAJUSTABLES | | | | 0 |
| RESULTADO ANTES DE IMPUESTO | 2.337.057 | 6.402 | | 2.343.459 |

Nota 45

CUADRO DE VENTAS POR REGIONES (Seguros generales)

Prima Directa (5.31.11.10)

| REGION | INCENDIO | PERDIDA BENEFICIOS | TERREMOTO | VEHICULOS | TRANSPORTES | ROBO | CASCOS | OTROS | TOTAL |
|--------------|-------------------|-----------------------|-------------------|-----------|------------------|------------------|----------|-------------------|--------------------|
| I | 0 | 0 | 0 | 0 | 6.980 | 0 | 0 | 1.569.594 | 1.576.574 |
| II | 0 | 0 | 0 | 0 | 0 | 0 | 0 | 231.741 | 231.741 |
| III | 0 | 0 | 0 | 0 | 0 | 0 | 0 | 0 | 0 |
| IV | 108.508 | 9.396 | 224.786 | 0 | -9 | 498 | 0 | 29.433 | 372.612 |
| V | 86.481 | 10.572 | 159.346 | 0 | 180.875 | 21.104 | 0 | 90.710 | 549.088 |
| VI | 0 | 0 | 0 | 0 | 99.815 | 0 | 0 | 50.335 | 150.150 |
| VII | 8.231.191 | 0 | 8.174.221 | 0 | 10.105 | 0 | 0 | 4.333 | 16.419.850 |
| VIII | 990.407 | 0 | 1.062.013 | 0 | 4.472 | 214 | 0 | 14.894 | 2.072.000 |
| IX | 0 | 0 | 0 | 0 | 13.194 | 0 | 0 | 97 | 13.291 |
| X | 1.138 | 0 | 0 | 0 | 987.516 | 0 | 0 | 3.543 | 992.197 |
| XI | 0 | 0 | 0 | 0 | 0 | 0 | 0 | 0 | 0 |
| XII | 0 | 0 | 0 | 0 | 2.035 | 0 | 0 | 43.994 | 46.029 |
| XIV | 0 | 0 | 0 | 0 | 6.426 | 0 | 0 | 0 | 6.426 |
| XV | 0 | 0 | 0 | 0 | 0 | 0 | 0 | 0 | 0 |
| METROP. | 13.836.026 | 2.858.947 | 15.356.338 | 0 | 7.955.270 | 8.601.461 | 0 | 50.151.572 | 98.759.614 |
| TOTAL | 23.253.751 | 2.878.915 | 24.976.704 | 0 | 9.266.679 | 8.623.277 | 0 | 52.190.246 | 121.189.572 |

Nota 46 MARGEN DE SOLVENCIA

46.2 MARGEN DE SOLVENCIA SEGUROS GENERALES (NCG N°53)

CUADRO N° 1: PRIMAS Y FACTOR REASEGURO

| | INCENDIO | VEHICULOS | OTROS | GRANDES RIESGOS INCENDIO | OTROS |
|---------------------------|-------------|-----------|-------------|-----------------------------|-------|
| PRIMA pi | 28.359.781 | 0 | 68.976.266 | | |
| PRIMA DIRECTA pi | 26.329.653 | 0 | 68.204.048 | | |
| 6.31.11.10 pi | 26.329.653 | 0 | 68.204.048 | | |
| 6.31.11.10 dic i-1 * IPC1 | 0 | 0 | 0 | | |
| 6.31.11.10 pi-1 * IPC2 | 0 | 0 | 0 | | |
| PRIMA ACEPTADA pi | 2.030.128 | 0 | 772.218 | | |
| 6.31.11.20 pi | 2.030.128 | 0 | 772.218 | | |
| 6.31.11.20 dic i-1 * IPC1 | 0 | 0 | 0 | | |
| 6.31.11.20 pi-1 * IPC2 | 0 | 0 | 0 | | |
| | | | | | |
| FACTOR DE REASEGURO | 6,56% | 0,00% | 32,74% | | |
| COSTO DE SINIESTROS pi | -1.998.365 | 0 | -9.329.148 | | |
| 6.31.13.00 pi | -1.998.365 | 0 | -9.329.148 | | |
| 6.31.13.00 dic i-1 * IPC1 | 0 | 0 | 0 | | |
| 6.31.13.00 pi-1 * IPC2 | 0 | 0 | 0 | | |
| COSTO DE SIN DIRECTO pi | -30.474.570 | 0 | -28.496.524 | | |
| 6.31.13.10 pi | -30.474.570 | 0 | -28.496.524 | | |
| 6.31.13.10 dic i-1 * IPC1 | 0 | 0 | 0 | | |
| 6.31.13.10 pi-1 * IPC2 | 0 | 0 | 0 | | |
| COSTO SIN. ACEPTADOS pi | 0 | 0 | 0 | | |
| 6.31.13.30 pi | 0 | 0 | 0 | | |
| 6.31.13.30 dic i-1 * IPC1 | 0 | 0 | 0 | | |
| 6.31.13.30 pi-1 * IPC2 | 0 | 0 | 0 | | |

CUADRO N° 2: SINIESTROS ULTIMOS TRES AÑOS

| | INCENDIO | VEHICULOS | OTROS | GRANDES RIESGOS INCENDIO | OTROS |
|----------------------------|-------------|-----------|-------------|-----------------------------|-------|
| PROMEDIO SIN. ULT. 3 AÑOS | -24.984.228 | 0 | -24.183.077 | | |
| COSTO SIN DIR. ULT. 3 AÑOS | -74.952.685 | 0 | -72.549.230 | | |
| COSTO SIN DIRECTO pi | -30.474.570 | 0 | -28.496.524 | | |
| 6.31.13.10 pi | -30.474.570 | 0 | -28.496.524 | | |
| 6.31.13.10 dic i-1 * IPC1 | 0 | 0 | 0 | | |
| 6.31.13.10 pi-1 * IPC2 | 0 | 0 | 0 | | |
| COSTO SIN. DIRECTOS pi-1 | -20.817.540 | 0 | -24.191.140 | | |
| 6.31.13.10 pi-1 * IPC2 | -20.817.540 | 0 | -24.191.140 | | |
| 6.31.13.10 dic i-2 * IPC3 | 0 | 0 | 0 | | |
| 6.31.13.10 pi-2 * IPC4 | 0 | 0 | 0 | | |
| COSTO SIN. DIRECTOS pi-2 | -23.660.575 | 0 | -19.861.566 | | |
| 6.31.13.10 pi-2 * IPC4 | -23.660.575 | 0 | -19.861.566 | | |
| 6.31.13.10 dic i-3 * IPC5 | 0 | 0 | 0 | | |
| 6.31.13.10 pi-3 * IPC6 | 0 | 0 | 0 | | |
| COSTO SIN ACEPTADOS pi | 0 | 0 | 0 | | |
| 6.31.13.30 pi | 0 | 0 | 0 | | |
| 6.31.13.30 dic i-1 * IPC1 | 0 | 0 | 0 | | |
| 6.31.13.30 pi-1 * IPC2 | 0 | 0 | 0 | | |
| COSTO SIN. ACEPTADOS pi-1 | 0 | 0 | 0 | | |
| 6.31.13.30 pi-1 * IPC2 | 0 | 0 | 0 | | |
| 6.31.13.30 dic i-2 * IPC3 | 0 | 0 | 0 | | |
| 6.31.13.30 pi-2 * IPC4 | 0 | 0 | 0 | | |
| COSTO SIN. ACEPTADOS pi-2 | 0 | 0 | 0 | | |
| 6.31.13.30 pi-2 * IPC4 | 0 | 0 | 0 | | |
| 6.31.13.30 dic i-3 * IPC5 | 0 | 0 | 0 | | |
| 6.31.13.30 pi-3 * IPC6 | 0 | 0 | 0 | | |

Nota 47 CUMPLIMIENTO CIRCULAR 794 (sólo Seguros Generales)

47,1 CUADRO DE DETERMINACIÓN DE CRÉDITO A ASEGURADOS REPRESENTATIVO DE RESERVA DE RIESGO EN CURSO, PATRIMONIO DE RIESGO Y PATRIMONIO LIBRE

| Conceptos | | M\$ |
|--|---------------|------------|
| Crédito asegurados no vencido total Nota 1. | a | 30.323.032 |
| Crédito asegurados no vencido de pólizas individuales Nota 2. | b | 0 |
| Crédito asegurados no vencido de cartera de pólizas | c = a - b | 30.323.032 |
| Prima directa no ganada neta de descuento Nota 3. | d | 48.041.888 |
| Prima por cobrar no vencida no devengada de cartera de pólizas | e = Mín (c,d) | 30.323.032 |
| Prima por cobrar no vencida no devengada de pólizas individuales | f | 0 |
| Prima por cobrar total no vencida no devengada representativa de reserva de riesgo en curso y patrimonio | g = e + f | 30.323.032 |

47,2 CUADRO DE DETERMINACIÓN DE PRIMA NO DEVENGADA A COMPARAR CON CRÉDITO A ASEGURADOS

| | SEGUROS NO REVOCABLES | PÓLIZAS CALCULADAS INDIVIDUALMENTE | OTROS RAMOS | DESCUENTO COLUMNA "OTROS RAMOS" POR FACTOR P.D. | TOTAL |
|--|-----------------------|------------------------------------|-------------|---|------------|
| | 1 | 2 | 3 | 4 | 5 |
| Prima Directa no devengada 6.35.11.10 1 | | | 57.105.881 | 57.105.881 (*1) | 57.105.881 |
| Descuentos de cesión no devengado total C.P.D. 2 | | | 9.381.976 | 9.063.993 (*2) | 9.381.976 |
| Total a comparar con crédito otorgado 3 = 1 - 2 | | | | 48.041.888 | |

(*1) = Fila 1, col. 4 = Fila 1, col. 3

(*2) = Fila 2, col. 4 = Fila 2, col. 3 x Factor P.D.

FACTOR =

$$\frac{121189572}{121189572 + 4251568} = 0,966107068$$

47,3 CUADRO PRIMA POR COBRAR REASEGURADOS

| Entidad Cedente | Prima Aceptada no ganada (miles de \$) | Descuento de aceptación no ganado (miles de \$) | Prima aceptada no ganada neta de descuento (miles de \$) | Prima por cobrar no vencida (miles de \$) | Prima por cobrar vencida no provisionada (miles de \$) | Prima por cobrar no vencida representativa de reserva riesgo en curso (miles de \$) | Prima por cobrar no vencida representativa de reserva de siniestros (miles de \$) |
|-------------------------------------|---|--|---|--|---|--|--|
| | a | b | (c =a-b) | d | e | f = Min (c,d) | g = d - f |
| ACE ARGENTINA | 129.074 | 0 | 129.074 | 0 | 0 | 0 | 0 |
| ACE VENEZUELA | 0 | 0 | 0 | 4.603 | 0 | 0 | 4.603 |
| ASEGURADORA MAGALLANES | 1.891 | 0 | 1.891 | 0 | 0 | 0 | 0 |
| B.C.I. SEGUROS GENERALES S.A. | 87.803 | 7.685 | 80.118 | 69.487 | 14.650 | 69.487 | 0 |
| CHUBB DE CHILE CIA. SEG. GRLES. S.A | 7.780 | 0 | 7.780 | 0 | 0 | 0 | 0 |
| LA POSITIVA | 0 | 0 | 0 | 84.536 | 0 | 0 | 84.536 |
| CARDIF | 178.151 | 14.391 | 163.760 | 0 | 163.575 | 0 | 0 |
| LIBERTY SEGUROS | 473.630 | 91.535 | 382.095 | 203.035 | 0 | 203.035 | 0 |
| MAPFRE CIA.DE SEG.GRALES.CHILE S.A. | 425.647 | 78.348 | 347.299 | 380.040 | 0 | 347.299 | 32.741 |
| PENTA SECURITY | 572.495 | 23.546 | 548.949 | 321.983 | 166.204 | 321.983 | 0 |
| QBE | 331.976 | 12.494 | 319.482 | 370.457 | 0 | 319.482 | 50.975 |
| RSA SEGUROS CHILE | 849.072 | 161.567 | 687.505 | 416.853 | 78.635 | 416.853 | 0 |
| TOTAL | 3.057.519 | 389.566 | 2.667.953 | 1.850.994 | 423.064 | 1.678.139 | 172.855 |

Nota 48 SOLVENCIA

48.1 CUMPLIMIENTO REGIMEN DE INVERSIONES Y ENDEUDAMIENTO

| | | |
|--|------------|------------------|
| Obligación de invertir las Reservas Técnicas y Patrimonio de Riesgo. | | 51.467.704 |
| Reservas Técnicas | 34.736.890 | |
| Patrimonio de Riesgo. | 16.730.814 | |
| Inversiones representativas de Reservas Técnicas y Patrimonio de Riesgo. | | 59.456.330 |
| Superávit (Déficit) de Inversiones representativas de Reservas Técnicas y Patrimonio de Riesgo. | | 7.988.626 |

| | | |
|------------------------|------------|-------------------|
| Patrimonio Neto | | 18.968.804 |
| Patrimonio Contable | 21.089.519 | |
| Activo no efectivo (-) | 2.120.715 | |
| ENDEUDAMIENTO | | |
| Total | 2,71 | |
| Financiero | 0,88 | |

48.2 Obligación de Invertir

| | | |
|--|------------|-------------------|
| Total Reservas Seguros No Previsionales | | 11.216.585 |
| Reserva de Riesgo en Curso | 4.813.130 | |
| 5.21.31.10 Reserva de Riesgo en Curso | 52.922.171 | |
| 5.14.21.00 Participación del Reaseguro en la Reserva de Riesgo en Curso | 48.109.041 | |
| Reserva Matemática | 0 | |
| 5.21.31.30 Reserva Matemática | 0 | |
| 5.14.23.00 Participación del Reaseguro en la Reserva Matemática | 0 | |
| 5.21.31.40 Reserva Valor del Fondo | 0 | |
| Reserva de Rentas Privadas | 0 | |
| 5.21.31.50 Reserva de Rentas Privadas | 0 | |
| 5.14.24.00 Participación del Reaseguro en la Reserva de Rentas Privadas | 0 | |
| Reserva de Sinistros | 5.068.605 | |
| 5.21.31.60 Reserva de Sinistros | 40.585.572 | |
| 5.14.25.00 Participación del Reaseguro en la Reserva de Sinistros | 35.516.967 | |
| Reserva Catastrófica de Terremoto | 1.334.850 | |
| 5.21.31.70 Reserva Catastrófica de Terremoto | 1.334.850 | |
| 5.14.26.00 Participación del Reaseguro en la Reserva Catastrófica de Terremoto | 0 | |

| | | |
|---|-----------|------------------|
| Total Reservas Adicionales | | 1.396.104 |
| Reserva de Insuficiencia de Primas | 1.396.104 | |
| 5.21.31.80 Reserva de Insuficiencia de Primas | 1.396.104 | |
| 5.14.27.00 Participación del Reaseguro en la Reserva de Insuficiencia de Primas | 0 | |
| Otras Reservas Técnicas | 0 | |
| 5.21.31.90 Otras Reservas Técnicas | 0 | |
| 5.14.28.00 Participación del Reaseguro en Otras Reservas Técnicas | 0 | |

| | | |
|---|------------|-------------------|
| Primas por Pagar (Sólo seguros generales - ver cuadro) | | 22.124.201 |
| Reserva de Riesgo en Curso de Primas por Pagar (RRCPP) | 22.124.201 | |
| Reserva de Sinistros de Primas por Pagar (RSPP) | 0 | |

| | | |
|---|--|-------------------|
| TOTAL OBLIGACIÓN DE INVERTIR RESERVAS TÉCNICAS | | 34.736.890 |
|---|--|-------------------|

| | | |
|---|------------|-------------------|
| Patrimonio de Riesgo | | 16.730.814 |
| Margen de Solvencia | 11.544.047 | |
| Patrimonio de Endeudamiento | 16.730.814 | |
| $((PE+PI)/5)$ Clás Seg. Generales $((PE+PI-RVF)/20)+(RVF/140)$ Clás Seg. Vida | 10.293.541 | |
| Pasivo Exigible + Pasivo Indirecto - Reservas Técnicas | 16.730.814 | |
| Patrimonio Mínimo UF 90. (UF 120. Si es Reaseguradora) | 2.216.439 | |

| | | |
|--|--|-------------------|
| TOTAL OBLIGACIÓN DE INVERTIR (RESERVAS TÉCNICAS + PATRIMONIO DE RIESGO) | | 51.467.704 |
|--|--|-------------------|

Primas por Pagar (Sólo seguros generales)

| | | | |
|-------|--------------------------------------|------------|------------|
| 1,1 | Deudores por Reaseguro | | 22.124.201 |
| 1.1.1 | Primas por Pagar Reaseguradores | 21.442.180 | |
| 1.1.2 | Primas por Pagar Coaseguro | 682.021 | |
| 1.1.3 | Otras | 0 | |
| 1,2 | PCNG - DCNG | | 38.727.065 |
| | Prima Cedida No Ganada (PCNG) | 48.109.041 | |
| | Descuento de Cesión No Ganado (DCNG) | 9.381.976 | |
| 1,3 | RRC P.P | | 22.124.201 |
| 1,4 | RS PP | | 0 |

Se entiende como pasivo exigible al "TOTAL PASIVO", cuenta 5.21.00.00 menos la cuenta 5.14.20.00 "Participación del reaseguro en las Reservas Técnicas", del Estado de Situación Financiera.

48.3 ACTIVOS NO EFECTIVOS

| Activo No Efectivo | Cuenta del Estado Financiero | Activo Inicial M\$ | Fecha Inicial | Saldo Activo M\$ | Amortización del Período M\$ | Plazo de Amortización (meses) |
|--|------------------------------|--------------------|---------------|------------------|------------------------------|-------------------------------|
| Activos Intangibles Distintos a Goodwill | 5.15.12.00 | 3.238.178 | 01-07-2011 | 1.046.883 | 697.922 | 60 |
| Deudores Relacionados | 5.15.33.00 | 603.624 | | 603.624 | 0 | |
| Gastos anticipados | 5.15.34.00 | 470.208 | | 470.208 | 0 | |
| TOTAL INVERSIONES NO EFECTIVAS | | | | 2.120.715 | | |

INVENTARIO DE INVERSIONES

Indicar los activos que son representativos de reservas técnicas y patrimonio de riesgo y activos representativos de patrimonio libre, según el siguiente cuadro:

| ACTIVOS REPRESENTATIVOS DE RESERVAS TECNICAS Y PATRIMONIO | Parcial | Total |
|--|-----------|-------------------|
| a) Instrumentos emitidos por el Estado o Banco Central | | 5.369.025 |
| b) Depósitos a plazo o títulos representativos de captaciones emitidos por Bancos e Instituciones Financieras. | | 4.231.475 |
| b.1 Depósitos y otros | 3.383.602 | |
| b.2 Bonos bancarios | 847.873 | |
| c) Letras de crédito emitidas por Bancos e Instituciones Financieras. | | 7.233 |
| d) Bonos, pagarés y debentures emitidos por empresas públicas o privadas. | | 3.699.453 |
| dd) Cuotas de fondos de inversión | | 78.621 |
| dd.1 Mobiliarios | | |
| dd.2 Inmobiliarios | 78.621 | |
| dd.3 Capital de riesgo | | |
| e) Acciones de sociedades anónimas abiertas admitidas | | |
| ee) Acciones de sociedades anónimas inmobiliarias. | | |
| f) Crédito a asegurados por prima no vencida y no devengada.(1er.grupo) | | 30.323.032 |
| g) Siniestros por cobrar a reaseguradores (por siniestros) pagados a asegurados) no vencido. | | 5.879.710 |
| h) Bienes raíces. | | 1.534.715 |
| h.1 Bienes raíces no habitacionales para uso propio o de renta | 1.534.715 | |
| h.2 Bienes raíces no habitacionales entregados en leasing | | |
| h.3 Bienes raíces urbanos habitacionales para uso propio o de renta | | |
| h.4 Bienes raíces urbanos habitacionales entregados en leasing | | |
| i) Crédito no vencido seguro de invalidez y sobrevivencia D.L. N° 3500 y crédito por saldo cuenta individual.(2do.grupo) | | |
| ii) Avance a tenedores de pólizas de seguros de vida.(2do.grupo) | | |
| j) Activos internacionales. | | |
| k) Crédito a cedentes por prima no vencida y no devengada.(1er.grupo) | | 1.678.139 |
| l) Crédito a cedentes por prima no vencida devengada.(1er.grupo) | | 172.855 |
| m) Derivados Descuento de aceptación no devengado. | | |
| n) Mutuos hipotecarios endosables | | |
| ñ) Bancos | | 6.482.072 |
| o) Fondos Mutuos de Renta Fija de Corto Plazo | | |
| p) Otras Inversiones Financieras | | |
| q) Crédito de Consumo | | |
| r) Otras inversiones representativas según DL N°1092 (sólo Mutualidades) | | |
| TOTAL ACTIVOS REPRESENTATIVOS DE RESERVAS TECNICAS Y PATRIMONIO DE RIESGO | | 59.456.330 |
| ACTIVOS REPRESENTATIVOS DE PATRIMONIO LIBRE | | |
| Caja | | 1.069 |
| Muebles para su propio uso | | 456.947 |
| Otros..... | | |
| TOTAL ACTIVO REPRESENTATIVOS DE PATRIMONIO LIBRE | | 458.016 |

6.01.01 CUADRO DE MARGEN DE CONTRIBUCION INDIVIDUAL

| CODIGOS NUEVOS | NOMBRE CUENTA | 99 | 1 | 2 | 3 | 4 | 5 | 6 | 7 | 8 | 15 | 17 | 18 | 19 | 20 | 21 | 22 | 23 | 25 | 31 | 50 |
|----------------|---|---------|-------|-----|-------|--------|-----|-------|-------|--------|---------|--------|--------|-------|----|----|----|----|----|--------|-------|
| 6.31.10.00 | MARGEN DE CONTRIBUCIÓN | 138.936 | 1.865 | 15 | 232 | 5.805 | 26 | -48 | 617 | -3.842 | 118.433 | 6.487 | 3.227 | 1.003 | 0 | 0 | 4 | 12 | 0 | 4.887 | 213 |
| 6.31.11.00 | Prima Retenida | 225.205 | 2.311 | 46 | 219 | 8.722 | 102 | 220 | 887 | 1.856 | 184.347 | 20.443 | 2.266 | 1.150 | 0 | 0 | 4 | 7 | 0 | 2.486 | 139 |
| 6.31.11.10 | Prima Directa | 347.144 | 8.566 | 180 | 1.047 | 25.808 | 255 | 1.057 | 1.949 | 2.549 | 194.277 | 90.115 | 8.561 | 2.566 | 0 | 0 | 5 | 38 | 0 | 8.776 | 1.395 |
| 6.31.11.20 | Prima Aceptada | 0 | 0 | 0 | 0 | 0 | 0 | 0 | 0 | 0 | 0 | 0 | 0 | 0 | 0 | 0 | 0 | 0 | 0 | 0 | 0 |
| 6.31.11.30 | Prima Cedida | 121.939 | 6.255 | 134 | 828 | 17.086 | 153 | 837 | 1.062 | 693 | 9.930 | 69.672 | 6.295 | 1.416 | 0 | 0 | 1 | 31 | 0 | 6.290 | 1.256 |
| 6.31.12.00 | Variación de Reservas Técnicas | 29.190 | 0 | 1 | -21 | 306 | 1 | 9 | 90 | -18 | 29.782 | -474 | 0 | 0 | 0 | 0 | 0 | 2 | 0 | -473 | -15 |
| 6.31.12.10 | Variación Reserva de Riesgos en Curso | 27.157 | -8 | 1 | -21 | 113 | 1 | 7 | 75 | -18 | 27.613 | -41 | 0 | 0 | 0 | 0 | 0 | 1 | 0 | -533 | -33 |
| 6.31.12.20 | Variación Reserva Catastrófica de Terremoto | 193 | 0 | 0 | 0 | 193 | 0 | 0 | 0 | 0 | 0 | 0 | 0 | 0 | 0 | 0 | 0 | 0 | 0 | 0 | 0 |
| 6.31.12.30 | Variación Reserva Insuficiencia de Prima | 1.840 | 8 | 0 | 0 | 0 | 0 | 2 | 15 | 0 | 2.169 | -433 | 0 | 0 | 0 | 0 | 0 | 1 | 0 | 60 | 18 |
| 6.31.12.40 | Variación Otras Reservas Técnicas | 0 | 0 | 0 | 0 | 0 | 0 | 0 | 0 | 0 | 0 | 0 | 0 | 0 | 0 | 0 | 0 | 0 | 0 | 0 | 0 |
| 6.31.13.00 | Costo de Sinistros | 9.850 | 256 | 0 | 32 | 83 | 0 | 228 | 0 | 5.387 | 220 | 3.634 | 10 | 0 | 0 | 0 | 0 | 0 | 0 | 0 | 0 |
| 6.31.13.10 | Sinistros Directos | 64.348 | 4.581 | 0 | 203 | 19.050 | 0 | 301 | 0 | 7.316 | 1.023 | 31.818 | 56 | 0 | 0 | 0 | 0 | 0 | 0 | 0 | 0 |
| 6.31.13.20 | Sinistros Cedidos | 54.498 | 4.325 | 0 | 171 | 18.967 | 0 | 73 | 0 | 1.929 | 803 | 28.184 | 46 | 0 | 0 | 0 | 0 | 0 | 0 | 0 | 0 |
| 6.31.13.30 | Sinistros Aceptados | 0 | 0 | 0 | 0 | 0 | 0 | 0 | 0 | 0 | 0 | 0 | 0 | 0 | 0 | 0 | 0 | 0 | 0 | 0 | 0 |
| 6.31.14.00 | Resultado de Intermediación | 26.199 | -705 | 14 | -74 | -1.861 | 16 | -22 | -65 | -1.099 | 29.087 | 5.550 | -1.811 | -510 | 0 | 0 | -2 | -8 | 0 | -2.207 | -104 |
| 6.31.14.10 | Comisión Agentes Directos | 0 | 0 | 0 | 0 | 0 | 0 | 0 | 0 | 0 | 0 | 0 | 0 | 0 | 0 | 0 | 0 | 0 | 0 | 0 | 0 |
| 6.31.14.20 | Comisiones Corredores | 76.522 | 1.382 | 32 | 160 | 3.885 | 46 | 163 | 296 | 399 | 31.397 | 35.747 | 953 | 351 | 0 | 0 | 1 | 0 | 0 | 1.491 | 219 |
| 6.31.14.30 | Comisiones Reaseguro Aceptado | 0 | 0 | 0 | 0 | 0 | 0 | 0 | 0 | 0 | 0 | 0 | 0 | 0 | 0 | 0 | 0 | 0 | 0 | 0 | 0 |
| 6.31.14.40 | Comisiones Reaseguro Cedido | 50.323 | 2.087 | 18 | 234 | 5.746 | 30 | 185 | 361 | 1.498 | 2.310 | 30.197 | 2.764 | 861 | 0 | 0 | 3 | 8 | 0 | 3.698 | 323 |
| 6.31.15.00 | Gastos por Reaseguro No Proporcional | 10.030 | 596 | 10 | 12 | 3.560 | 51 | 15 | 181 | 1.347 | 690 | 2.421 | 569 | 576 | 0 | 0 | 2 | 2 | 0 | 0 | 0 |
| 6.31.16.00 | Deterioro de Seguros | 11.000 | 299 | 6 | 38 | 829 | 8 | 38 | 64 | 81 | 6.135 | 2.825 | 271 | 81 | 0 | 0 | 0 | 1 | 0 | 279 | 45 |

6.01.02 CUADRO DE COSTO DE ADMINISTRACIÓN INDIVIDUAL

| | | | | | | | | | | | | | | | | | | | | | |
|------------|---|--------|-------|----|-----|-------|----|-----|-----|-----|--------|--------|-----|-----|---|---|---|---|---|-------|-----|
| 6.31.20.00 | COSTO DE ADMINISTRACIÓN | 40.459 | 1.050 | 21 | 139 | 3.141 | 28 | 151 | 249 | 293 | 22.550 | 10.361 | 989 | 295 | 0 | 0 | 0 | 4 | 0 | 1.027 | 161 |
| 6.31.21.00 | Costo de Administración Directo | 32.933 | 855 | 17 | 114 | 2.556 | 23 | 123 | 203 | 239 | 18.354 | 8.433 | 805 | 240 | 0 | 0 | 0 | 4 | 0 | 836 | 131 |
| 6.31.21.10 | Remuneración | 6.054 | 157 | 3 | 21 | 470 | 4 | 23 | 37 | 44 | 3.374 | 1.550 | 148 | 44 | 0 | 0 | 0 | 1 | 0 | 154 | 24 |
| 6.31.21.20 | Gastos asociados al canal de distribución | 0 | 0 | 0 | 0 | 0 | 0 | 0 | 0 | 0 | 0 | 0 | 0 | 0 | 0 | 0 | 0 | 0 | 0 | 0 | 0 |
| 6.31.21.30 | Otros | 26.879 | 698 | 14 | 93 | 2.086 | 19 | 100 | 166 | 195 | 14.980 | 6.883 | 657 | 196 | 0 | 0 | 0 | 3 | 0 | 682 | 107 |
| 6.31.22.00 | Costo de Administración Indirecto | 7.526 | 195 | 4 | 25 | 585 | 5 | 28 | 46 | 54 | 4.196 | 1.928 | 184 | 55 | 0 | 0 | 0 | 0 | 0 | 191 | 30 |
| 6.31.22.10 | Remuneración | 4.207 | 109 | 2 | 14 | 327 | 3 | 16 | 26 | 30 | 2.345 | 1.077 | 103 | 31 | 0 | 0 | 0 | 0 | 0 | 107 | 17 |
| 6.31.22.20 | Gastos asociados al canal de distribución | 0 | 0 | 0 | 0 | 0 | 0 | 0 | 0 | 0 | 0 | 0 | 0 | 0 | 0 | 0 | 0 | 0 | 0 | 0 | 0 |
| 6.31.22.30 | Otros | 3.319 | 86 | 2 | 11 | 258 | 2 | 12 | 20 | 24 | 1.851 | 851 | 81 | 24 | 0 | 0 | 0 | 0 | 0 | 84 | 13 |

6.04 CUADRO DE DATOS INDIVIDUAL

| CODIGO | NOMBRE CUENTA | 99 | 1 | 2 | 3 | 4 | 5 | 6 | 7 | 8 | 15 | 17 | 18 | 19 | 20 | 21 | 22 | 23 | 25 | 31 | 50 |
|--------|---------------|----|---|---|---|---|---|---|---|---|----|----|----|----|----|----|----|----|----|----|----|
|--------|---------------|----|---|---|---|---|---|---|---|---|----|----|----|----|----|----|----|----|----|----|----|

6.04.01 CUADRO DE DATOS ESTADÍSTICOS INDIVIDUAL

| | | | | | | | | | | | | | | | | | | | | | |
|------------|---|-----|---|---|---|---|---|---|---|---|----|----|---|---|---|---|---|---|---|---|---|
| 6.41.01.00 | Número de siniestros | 43 | 0 | 0 | 0 | 2 | 0 | 0 | 0 | 2 | 0 | 39 | 0 | 0 | 0 | 0 | 0 | 0 | 0 | 0 | 0 |
| 6.41.02.00 | Número de pólizas contratadas en el periodo | 105 | 1 | 1 | 1 | 2 | 1 | 2 | 3 | 1 | 69 | 16 | 2 | 3 | 0 | 0 | 0 | 0 | 1 | 0 | 1 |
| 6.41.02.10 | Individuales | 105 | 1 | 1 | 1 | 2 | 1 | 2 | 3 | 1 | 69 | 16 | 2 | 3 | 0 | 0 | 0 | 0 | 1 | 0 | 1 |
| 6.41.02.20 | Colectivos | 0 | 0 | 0 | 0 | 0 | 0 | 0 | 0 | 0 | 0 | 0 | 0 | 0 | 0 | 0 | 0 | 0 | 0 | 0 | 0 |
| 6.41.02.30 | Masivos | 0 | 0 | 0 | 0 | 0 | 0 | 0 | 0 | 0 | 0 | 0 | 0 | 0 | 0 | 0 | 0 | 0 | 0 | 0 | 0 |
| 6.41.03.00 | Total de pólizas vigentes | 65 | 1 | 1 | 1 | 1 | 1 | 1 | 2 | 1 | 43 | 6 | 2 | 2 | 0 | 0 | 0 | 0 | 1 | 0 | 1 |
| 6.41.03.10 | Individuales | 65 | 1 | 1 | 1 | 1 | 1 | 1 | 2 | 1 | 43 | 6 | 2 | 2 | 0 | 0 | 0 | 0 | 1 | 0 | 1 |
| 6.41.03.20 | Colectivos | 0 | 0 | 0 | 0 | 0 | 0 | 0 | 0 | 0 | 0 | 0 | 0 | 0 | 0 | 0 | 0 | 0 | 0 | 0 | 0 |
| 6.41.03.30 | Masivos | 0 | 0 | 0 | 0 | 0 | 0 | 0 | 0 | 0 | 0 | 0 | 0 | 0 | 0 | 0 | 0 | 0 | 0 | 0 | 0 |
| 6.41.04.00 | Número de Items vigentes | 74 | 1 | 1 | 1 | 1 | 1 | 1 | 3 | 1 | 49 | 6 | 2 | 2 | 0 | 0 | 0 | 0 | 1 | 0 | 3 |
| 6.41.05.00 | Pólizas no vigentes en el periodo | 66 | 1 | 0 | 1 | 2 | 0 | 1 | 3 | 1 | 39 | 15 | 0 | 1 | 0 | 0 | 0 | 0 | 0 | 0 | 2 |

6.04.02 CUADRO DE DATOS VARIOS INDIVIDUAL

| | | | | | | | | | | | | | | | | | | | | | |
|------------|---------------------------------|--------|-------|----|-----|-------|-----|-----|--------|-------|--------|-------|----|----|---|---|---|---|---|--------|-----|
| 6.42.01.00 | Monto Asegurados Directos (MMS) | 94.504 | 4.129 | 87 | 459 | 8.919 | 143 | 325 | 10.573 | 1.784 | 27.584 | 6.776 | 31 | 66 | 0 | 0 | 0 | 3 | 0 | 33.491 | 134 |
| 6.42.01.10 | Moneda Nacional | 65.491 | 1.672 | 81 | 384 | 4.615 | 135 | 247 | 8.815 | 1.743 | 14.290 | 339 | 0 | 1 | 0 | 0 | 0 | 3 | 0 | 33.234 | 132 |
| 6.42.01.20 | Moneda Extranjera | 29.013 | 2.457 | 6 | 75 | 4.304 | 8 | 78 | 1.958 | 41 | 13.294 | 6.437 | 31 | 65 | 0 | 0 | 0 | 0 | 0 | 257 | 2 |
| 6.42.02.00 | Monto asegurado retenido (MMS) | 72.196 | 307 | 5 | 91 | 1.027 | 11 | 37 | 5.617 | 113 | 56.463 | 328 | 0 | 0 | 0 | 0 | 0 | 0 | 0 | 8.174 | 23 |

6.01.01 CUADRO DE MARGEN DE CONTRIBUCION COLECTIVO

| CODIGOS NUEVOS | NOMBRE CUENTA | 99 | 1 | 2 | 3 | 4 | 5 | 6 | 7 | 8 | 15 | 17 | 18 | 19 | 20 | 21 | 22 | 23 | 25 | 31 | 50 | |
|----------------|---|-----------|---|---|---|---|---|---|---|---|----|----|----|----|----|----|----|----|----|----|-----------|----------|
| 6.31.10.00 | MARGEN DE CONTRIBUCIÓN | 1.152.112 | 0 | 0 | 0 | 0 | 0 | 0 | 0 | 0 | 0 | 0 | 0 | 0 | 0 | 0 | 0 | 0 | 0 | 0 | 965.037 | 187.075 |
| 6.31.11.00 | Prima Retenida | 601.082 | 0 | 0 | 0 | 0 | 0 | 0 | 0 | 0 | 0 | 0 | 0 | 0 | 0 | 0 | 0 | 0 | 0 | 0 | 601.082 | 0 |
| 6.31.11.10 | Prima Directa | 2.158.630 | 0 | 0 | 0 | 0 | 0 | 0 | 0 | 0 | 0 | 0 | 0 | 0 | 0 | 0 | 0 | 0 | 0 | 0 | 2.158.630 | 0 |
| 6.31.11.20 | Prima Aceptada | 0 | 0 | 0 | 0 | 0 | 0 | 0 | 0 | 0 | 0 | 0 | 0 | 0 | 0 | 0 | 0 | 0 | 0 | 0 | 0 | 0 |
| 6.31.11.30 | Prima Cedida | 1.557.548 | 0 | 0 | 0 | 0 | 0 | 0 | 0 | 0 | 0 | 0 | 0 | 0 | 0 | 0 | 0 | 0 | 0 | 0 | 1.557.548 | 0 |
| 6.31.12.00 | Variación de Reservas Técnicas | -571.730 | 0 | 0 | 0 | 0 | 0 | 0 | 0 | 0 | 0 | 0 | 0 | 0 | 0 | 0 | 0 | 0 | 0 | 0 | -258.197 | -313.533 |
| 6.31.12.10 | Variación Reserva de Riesgos en Curso | -970.800 | 0 | 0 | 0 | 0 | 0 | 0 | 0 | 0 | 0 | 0 | 0 | 0 | 0 | 0 | 0 | 0 | 0 | 0 | -290.765 | -680.035 |
| 6.31.12.20 | Variación Reserva Catastrófica de Terremoto | 0 | 0 | 0 | 0 | 0 | 0 | 0 | 0 | 0 | 0 | 0 | 0 | 0 | 0 | 0 | 0 | 0 | 0 | 0 | 0 | 0 |
| 6.31.12.30 | Variación Reserva Insuficiencia de Prima | 399.070 | 0 | 0 | 0 | 0 | 0 | 0 | 0 | 0 | 0 | 0 | 0 | 0 | 0 | 0 | 0 | 0 | 0 | 0 | 32.568 | 366.502 |
| 6.31.12.40 | Variación Otras Reservas Técnicas | 0 | 0 | 0 | 0 | 0 | 0 | 0 | 0 | 0 | 0 | 0 | 0 | 0 | 0 | 0 | 0 | 0 | 0 | 0 | 0 | 0 |
| 6.31.13.00 | Costo de Sinistros | 415.234 | 0 | 0 | 0 | 0 | 0 | 0 | 0 | 0 | 0 | 0 | 0 | 0 | 0 | 0 | 0 | 0 | 0 | 0 | 288.776 | 126.458 |
| 6.31.13.10 | Sinistros Directos | 1.402.211 | 0 | 0 | 0 | 0 | 0 | 0 | 0 | 0 | 0 | 0 | 0 | 0 | 0 | 0 | 0 | 0 | 0 | 0 | 958.014 | 444.197 |
| 6.31.13.20 | Sinistros Cedidos | 986.977 | 0 | 0 | 0 | 0 | 0 | 0 | 0 | 0 | 0 | 0 | 0 | 0 | 0 | 0 | 0 | 0 | 0 | 0 | 669.238 | 317.739 |
| 6.31.13.30 | Sinistros Aceptados | 0 | 0 | 0 | 0 | 0 | 0 | 0 | 0 | 0 | 0 | 0 | 0 | 0 | 0 | 0 | 0 | 0 | 0 | 0 | 0 | 0 |
| 6.31.14.00 | Resultado de Intermediación | -463.292 | 0 | 0 | 0 | 0 | 0 | 0 | 0 | 0 | 0 | 0 | 0 | 0 | 0 | 0 | 0 | 0 | 0 | 0 | -463.292 | 0 |
| 6.31.14.10 | Comisión Agentes Directos | 0 | 0 | 0 | 0 | 0 | 0 | 0 | 0 | 0 | 0 | 0 | 0 | 0 | 0 | 0 | 0 | 0 | 0 | 0 | 0 | 0 |
| 6.31.14.20 | Comisiones Corredores | 441.128 | 0 | 0 | 0 | 0 | 0 | 0 | 0 | 0 | 0 | 0 | 0 | 0 | 0 | 0 | 0 | 0 | 0 | 0 | 441.128 | 0 |
| 6.31.14.30 | Comisiones Reaseguro Aceptado | 0 | 0 | 0 | 0 | 0 | 0 | 0 | 0 | 0 | 0 | 0 | 0 | 0 | 0 | 0 | 0 | 0 | 0 | 0 | 0 | 0 |
| 6.31.14.40 | Comisiones Reaseguro Cedido | 904.420 | 0 | 0 | 0 | 0 | 0 | 0 | 0 | 0 | 0 | 0 | 0 | 0 | 0 | 0 | 0 | 0 | 0 | 0 | 904.420 | 0 |
| 6.31.15.00 | Gastos por Reaseguro No Proporcional | 19 | 0 | 0 | 0 | 0 | 0 | 0 | 0 | 0 | 0 | 0 | 0 | 0 | 0 | 0 | 0 | 0 | 0 | 0 | 19 | 0 |
| 6.31.16.00 | Deterioro de Seguros | 68.739 | 0 | 0 | 0 | 0 | 0 | 0 | 0 | 0 | 0 | 0 | 0 | 0 | 0 | 0 | 0 | 0 | 0 | 0 | 68.739 | 0 |

6.01.02 CUADRO DE COSTO DE ADMINISTRACIÓN COLECTIVO

| | | | | | | | | | | | | | | | | | | | | | | |
|------------|---|---------|---|---|---|---|---|---|---|---|---|---|---|---|---|---|---|---|---|---|---------|---|
| 6.31.20.00 | COSTO DE ADMINISTRACIÓN | 252.377 | 0 | 0 | 0 | 0 | 0 | 0 | 0 | 0 | 0 | 0 | 0 | 0 | 0 | 0 | 0 | 0 | 0 | 0 | 252.377 | 0 |
| 6.31.21.00 | Costo de Administración Directo | 205.414 | 0 | 0 | 0 | 0 | 0 | 0 | 0 | 0 | 0 | 0 | 0 | 0 | 0 | 0 | 0 | 0 | 0 | 0 | 205.414 | 0 |
| 6.31.21.10 | Remuneración | 37.763 | 0 | 0 | 0 | 0 | 0 | 0 | 0 | 0 | 0 | 0 | 0 | 0 | 0 | 0 | 0 | 0 | 0 | 0 | 37.763 | 0 |
| 6.31.21.20 | Gastos asociados al canal de distribución | 0 | 0 | 0 | 0 | 0 | 0 | 0 | 0 | 0 | 0 | 0 | 0 | 0 | 0 | 0 | 0 | 0 | 0 | 0 | 0 | 0 |
| 6.31.21.30 | Otros | 167.651 | 0 | 0 | 0 | 0 | 0 | 0 | 0 | 0 | 0 | 0 | 0 | 0 | 0 | 0 | 0 | 0 | 0 | 0 | 167.651 | 0 |
| 6.31.22.00 | Costo de Administración Indirecto | 46.963 | 0 | 0 | 0 | 0 | 0 | 0 | 0 | 0 | 0 | 0 | 0 | 0 | 0 | 0 | 0 | 0 | 0 | 0 | 46.963 | 0 |
| 6.31.22.10 | Remuneración | 26.242 | 0 | 0 | 0 | 0 | 0 | 0 | 0 | 0 | 0 | 0 | 0 | 0 | 0 | 0 | 0 | 0 | 0 | 0 | 26.242 | 0 |
| 6.31.22.20 | Gastos asociados al canal de distribución | 0 | 0 | 0 | 0 | 0 | 0 | 0 | 0 | 0 | 0 | 0 | 0 | 0 | 0 | 0 | 0 | 0 | 0 | 0 | 0 | 0 |
| 6.31.22.30 | Otros | 20.721 | 0 | 0 | 0 | 0 | 0 | 0 | 0 | 0 | 0 | 0 | 0 | 0 | 0 | 0 | 0 | 0 | 0 | 0 | 20.721 | 0 |

6.02 CUADRO COSTO DE SINIESTROS COLECTIVO

| CODIGOS NUEVOS | NOMBRE CUENTA | 99 | 1 | 2 | 3 | 4 | 5 | 6 | 7 | 8 | 15 | 17 | 18 | 19 | 20 | 21 | 22 | 23 | 25 | 31 | 50 |
|----------------|---------------------------------------|-----------|---|---|---|---|---|---|---|---|----|----|----|----|----|----|----|----|----|---------|---------|
| 6.35.00.00 | Costo de Siniestros | 415.234 | 0 | 0 | 0 | 0 | 0 | 0 | 0 | 0 | 0 | 0 | 0 | 0 | 0 | 0 | 0 | 0 | 0 | 288.776 | 126.458 |
| 6.35.01.00 | Siniestros Pagados | 412.964 | 0 | 0 | 0 | 0 | 0 | 0 | 0 | 0 | 0 | 0 | 0 | 0 | 0 | 0 | 0 | 0 | 0 | 304.535 | 108.429 |
| 6.35.02.00 | Variación Reserva de Siniestros | 2.270 | 0 | 0 | 0 | 0 | 0 | 0 | 0 | 0 | 0 | 0 | 0 | 0 | 0 | 0 | 0 | 0 | 0 | -15.759 | 18.029 |
| 6.35.00.00 | Costo de Siniestros | 415.234 | 0 | 0 | 0 | 0 | 0 | 0 | 0 | 0 | 0 | 0 | 0 | 0 | 0 | 0 | 0 | 0 | 0 | 288.776 | 126.458 |
| 6.35.10.00 | Siniestros Pagados | 412.964 | 0 | 0 | 0 | 0 | 0 | 0 | 0 | 0 | 0 | 0 | 0 | 0 | 0 | 0 | 0 | 0 | 0 | 304.535 | 108.429 |
| 6.35.11.00 | Directos | 1.262.103 | 0 | 0 | 0 | 0 | 0 | 0 | 0 | 0 | 0 | 0 | 0 | 0 | 0 | 0 | 0 | 0 | 0 | 918.172 | 343.931 |
| 6.35.12.00 | Cedidos | 849.139 | 0 | 0 | 0 | 0 | 0 | 0 | 0 | 0 | 0 | 0 | 0 | 0 | 0 | 0 | 0 | 0 | 0 | 613.637 | 235.502 |
| 6.35.13.00 | Aceptados | 0 | 0 | 0 | 0 | 0 | 0 | 0 | 0 | 0 | 0 | 0 | 0 | 0 | 0 | 0 | 0 | 0 | 0 | 0 | 0 |
| 6.35.14.00 | Recuperos | 0 | 0 | 0 | 0 | 0 | 0 | 0 | 0 | 0 | 0 | 0 | 0 | 0 | 0 | 0 | 0 | 0 | 0 | 0 | 0 |
| 6.35.20.00 | Siniestros por Pagar | 87.121 | 0 | 0 | 0 | 0 | 0 | 0 | 0 | 0 | 0 | 0 | 0 | 0 | 0 | 0 | 0 | 0 | 0 | 58.958 | 28.163 |
| 6.35.21.00 | Liquidados | 3.846 | 0 | 0 | 0 | 0 | 0 | 0 | 0 | 0 | 0 | 0 | 0 | 0 | 0 | 0 | 0 | 0 | 0 | 2.327 | 1.319 |
| 6.35.21.10 | Directos | 3.846 | 0 | 0 | 0 | 0 | 0 | 0 | 0 | 0 | 0 | 0 | 0 | 0 | 0 | 0 | 0 | 0 | 0 | 2.327 | 1.319 |
| 6.35.21.20 | Cedidos | 0 | 0 | 0 | 0 | 0 | 0 | 0 | 0 | 0 | 0 | 0 | 0 | 0 | 0 | 0 | 0 | 0 | 0 | 0 | 0 |
| 6.35.21.30 | Aceptados | 0 | 0 | 0 | 0 | 0 | 0 | 0 | 0 | 0 | 0 | 0 | 0 | 0 | 0 | 0 | 0 | 0 | 0 | 0 | 0 |
| 6.35.22.00 | En Proceso de Liquidación | 31.470 | 0 | 0 | 0 | 0 | 0 | 0 | 0 | 0 | 0 | 0 | 0 | 0 | 0 | 0 | 0 | 0 | 0 | 21.350 | 10.120 |
| 6.35.22.10 | Directos | 188.256 | 0 | 0 | 0 | 0 | 0 | 0 | 0 | 0 | 0 | 0 | 0 | 0 | 0 | 0 | 0 | 0 | 0 | 120.134 | 68.122 |
| 6.35.22.20 | Cedidos | 156.786 | 0 | 0 | 0 | 0 | 0 | 0 | 0 | 0 | 0 | 0 | 0 | 0 | 0 | 0 | 0 | 0 | 0 | 98.784 | 58.002 |
| 6.35.22.30 | Aceptados | 0 | 0 | 0 | 0 | 0 | 0 | 0 | 0 | 0 | 0 | 0 | 0 | 0 | 0 | 0 | 0 | 0 | 0 | 0 | 0 |
| 6.35.23.00 | Ocurridos y No Reportados | 52.005 | 0 | 0 | 0 | 0 | 0 | 0 | 0 | 0 | 0 | 0 | 0 | 0 | 0 | 0 | 0 | 0 | 0 | 35.281 | 16.724 |
| 6.35.30.00 | Siniestros por Pagar Periodo Anterior | 84.851 | 0 | 0 | 0 | 0 | 0 | 0 | 0 | 0 | 0 | 0 | 0 | 0 | 0 | 0 | 0 | 0 | 0 | 74.717 | 10.134 |

6.04 CUADRO DE DATOS COLECTIVO

| CODIGO | NOMBRE CUENTA | 99 | 1 | 2 | 3 | 4 | 5 | 6 | 7 | 8 | 15 | 17 | 18 | 19 | 20 | 21 | 22 | 23 | 25 | 31 | 50 |
|--------|---------------|----|---|---|---|---|---|---|---|---|----|----|----|----|----|----|----|----|----|----|----|
|--------|---------------|----|---|---|---|---|---|---|---|---|----|----|----|----|----|----|----|----|----|----|----|

6.04.01 CUADRO DE DATOS ESTADÍSTICOS COLECTIVO

| | | | | | | | | | | | | | | | | | | | | | | |
|------------|---|-------|---|---|---|---|---|---|---|---|---|---|---|---|---|---|---|---|---|---|-------|-----|
| 6.41.01.00 | Número de siniestros | 689 | 0 | 0 | 0 | 0 | 0 | 0 | 0 | 0 | 0 | 0 | 0 | 0 | 0 | 0 | 0 | 0 | 0 | 0 | 575 | 114 |
| 6.41.02.00 | Número de pólizas contratadas en el periodo | 148 | 0 | 0 | 0 | 0 | 0 | 0 | 0 | 0 | 0 | 0 | 0 | 0 | 0 | 0 | 0 | 0 | 0 | 0 | 148 | 0 |
| 6.41.02.10 | Individuales | 0 | 0 | 0 | 0 | 0 | 0 | 0 | 0 | 0 | 0 | 0 | 0 | 0 | 0 | 0 | 0 | 0 | 0 | 0 | 0 | 0 |
| 6.41.02.20 | Colectivos | 148 | 0 | 0 | 0 | 0 | 0 | 0 | 0 | 0 | 0 | 0 | 0 | 0 | 0 | 0 | 0 | 0 | 0 | 0 | 148 | 0 |
| 6.41.02.30 | Masivos | 0 | 0 | 0 | 0 | 0 | 0 | 0 | 0 | 0 | 0 | 0 | 0 | 0 | 0 | 0 | 0 | 0 | 0 | 0 | 0 | 0 |
| 6.41.03.00 | Total de pólizas vigentes | 753 | 0 | 0 | 0 | 0 | 0 | 0 | 0 | 0 | 0 | 0 | 0 | 0 | 0 | 0 | 0 | 0 | 0 | 0 | 698 | 55 |
| 6.41.03.10 | Individuales | 0 | 0 | 0 | 0 | 0 | 0 | 0 | 0 | 0 | 0 | 0 | 0 | 0 | 0 | 0 | 0 | 0 | 0 | 0 | 0 | 0 |
| 6.41.03.20 | Colectivos | 753 | 0 | 0 | 0 | 0 | 0 | 0 | 0 | 0 | 0 | 0 | 0 | 0 | 0 | 0 | 0 | 0 | 0 | 0 | 698 | 55 |
| 6.41.03.30 | Masivos | 0 | 0 | 0 | 0 | 0 | 0 | 0 | 0 | 0 | 0 | 0 | 0 | 0 | 0 | 0 | 0 | 0 | 0 | 0 | 0 | 0 |
| 6.41.04.00 | Número de Items vigentes | 2.023 | 0 | 0 | 0 | 0 | 0 | 0 | 0 | 0 | 0 | 0 | 0 | 0 | 0 | 0 | 0 | 0 | 0 | 0 | 1.917 | 106 |
| 6.41.05.00 | Pólizas no vigentes en el periodo | 373 | 0 | 0 | 0 | 0 | 0 | 0 | 0 | 0 | 0 | 0 | 0 | 0 | 0 | 0 | 0 | 0 | 0 | 0 | 305 | 68 |

6.04.02 CUADRO DE DATOS VARIOS COLECTIVO

| | | | | | | | | | | | | | | | | | | | | | | |
|------------|---------------------------------|------------|---|---|---|---|---|---|---|---|---|---|---|---|---|---|---|---|---|---|------------|---------|
| 6.42.01.00 | Monto Asegurados Directos (MMS) | 18.977.685 | 0 | 0 | 0 | 0 | 0 | 0 | 0 | 0 | 0 | 0 | 0 | 0 | 0 | 0 | 0 | 0 | 0 | 0 | 18.838.253 | 139.432 |
| 6.42.01.10 | Moneda Nacional | 18.831.594 | 0 | 0 | 0 | 0 | 0 | 0 | 0 | 0 | 0 | 0 | 0 | 0 | 0 | 0 | 0 | 0 | 0 | 0 | 18.693.888 | 137.706 |
| 6.42.01.20 | Moneda Extranjera | 146.091 | 0 | 0 | 0 | 0 | 0 | 0 | 0 | 0 | 0 | 0 | 0 | 0 | 0 | 0 | 0 | 0 | 0 | 0 | 144.365 | 1.726 |
| 6.42.02.00 | Monto asegurado retenido (MMS) | 4.945.669 | 0 | 0 | 0 | 0 | 0 | 0 | 0 | 0 | 0 | 0 | 0 | 0 | 0 | 0 | 0 | 0 | 0 | 0 | 4.459.210 | 486.459 |

6.01.01 CUADRO DE MARGEN DE CONTRIBUCION MASIVO

| CODIGOS NUEVOS | NOMBRE CUENTA | 99 | 1 | 2 | 3 | 4 | 5 | 6 | 7 | 8 | 15 | 17 | 18 | 19 | 20 | 21 | 22 | 23 | 25 | 31 | 50 |
|----------------|---|------------|------------|---|---------|------------|----------|--------|---|-----------|--------|----|----|----|----|----|----|-----------|----|------------|------------|
| 6.31.10.00 | MARGEN DE CONTRIBUCIÓN | 14.193.176 | 1.703.748 | 0 | 298.589 | -2.927.262 | -269.614 | -8.171 | 0 | 4.329.713 | 4.197 | 0 | 0 | 0 | 0 | 0 | 0 | 49.243 | 0 | 6.886.119 | 4.126.614 |
| 6.31.11.00 | Prima Retenida | 16.946.185 | 1.990.203 | 0 | 266.943 | -2.388.603 | -201.807 | 1.085 | 0 | 7.981.352 | 3.059 | 0 | 0 | 0 | 0 | 0 | 0 | 528.123 | 0 | 4.923.962 | 3.841.868 |
| 6.31.11.10 | Prima Directa | 44.950.327 | 4.181.131 | 0 | 535.368 | 182.052 | 0 | 3.476 | 0 | 8.007.789 | 8.855 | 0 | 0 | 0 | 0 | 0 | 0 | 1.507.896 | 0 | 16.574.601 | 13.949.159 |
| 6.31.11.20 | Prima Aceptada | 324.161 | 0 | 0 | 0 | 0 | 0 | 0 | 0 | 0 | 0 | 0 | 0 | 0 | 0 | 0 | 0 | 0 | 0 | 324.161 | 0 |
| 6.31.11.30 | Prima Cedida | 28.328.303 | 2.190.928 | 0 | 268.425 | 2.570.655 | 201.807 | 2.391 | 0 | 26.437 | 5.796 | 0 | 0 | 0 | 0 | 0 | 0 | 979.773 | 0 | 11.974.800 | 10.107.291 |
| 6.31.12.00 | Variación de Reservas Técnicas | -177.811 | -27 | 0 | -12.761 | 621 | 0 | 0 | 0 | -362.796 | 2 | 0 | 0 | 0 | 0 | 0 | 0 | 401.464 | 0 | -70.214 | -134.100 |
| 6.31.12.10 | Variación Reserva de Riesgos en Curso | -556.317 | -821 | 0 | -12.614 | 229 | 0 | 0 | 0 | -362.796 | 2 | 0 | 0 | 0 | 0 | 0 | 0 | 189.609 | 0 | -79.071 | -290.855 |
| 6.31.12.20 | Variación Reserva Catastrófica de Terremoto | 392 | 0 | 0 | 0 | 392 | 0 | 0 | 0 | 0 | 0 | 0 | 0 | 0 | 0 | 0 | 0 | 0 | 0 | 0 | 0 |
| 6.31.12.30 | Variación Reserva Insuficiencia de Prima | 378.114 | 794 | 0 | -147 | 0 | 0 | 0 | 0 | 0 | 0 | 0 | 0 | 0 | 0 | 0 | 0 | 211.855 | 0 | 8.857 | 156.755 |
| 6.31.12.40 | Variación Otras Reservas Técnicas | 0 | 0 | 0 | 0 | 0 | 0 | 0 | 0 | 0 | 0 | 0 | 0 | 0 | 0 | 0 | 0 | 0 | 0 | 0 | 0 |
| 6.31.13.00 | Costo de Sinistros | 8.188.886 | 776.335 | 0 | 34.778 | 373 | 0 | 9.362 | 0 | 2.933.440 | 0 | 0 | 0 | 0 | 0 | 0 | 0 | 421.691 | 0 | 1.650.685 | 2.362.222 |
| 6.31.13.10 | Sinistros Directos | 33.430.814 | 13.915.406 | 0 | 211.732 | 85.536 | 0 | 12.358 | 0 | 3.983.854 | 0 | 0 | 0 | 0 | 0 | 0 | 0 | 1.448.209 | 0 | 5.476.152 | 8.297.567 |
| 6.31.13.20 | Sinistros Cedidos | 25.241.928 | 13.139.071 | 0 | 176.954 | 85.163 | 0 | 2.996 | 0 | 1.050.414 | 0 | 0 | 0 | 0 | 0 | 0 | 0 | 1.026.518 | 0 | 3.825.467 | 5.935.345 |
| 6.31.13.30 | Sinistros Aceptados | 0 | 0 | 0 | 0 | 0 | 0 | 0 | 0 | 0 | 0 | 0 | 0 | 0 | 0 | 0 | 0 | 0 | 0 | 0 | 0 |
| 6.31.14.00 | Resultado de Intermediación | -7.579.217 | -844.583 | 0 | -76.987 | -3.834 | 0 | -274 | 0 | 774.545 | -1.823 | 0 | 0 | 0 | 0 | 0 | 0 | -393.767 | 0 | -4.070.567 | -2.961.927 |
| 6.31.14.10 | Comisión Agentes Directos | 0 | 0 | 0 | 0 | 0 | 0 | 0 | 0 | 0 | 0 | 0 | 0 | 0 | 0 | 0 | 0 | 0 | 0 | 0 | 0 |
| 6.31.14.20 | Comisiones Corredores | 5.362.589 | 330.079 | 0 | 47.862 | 22.119 | 0 | 592 | 0 | 857.696 | 935 | 0 | 0 | 0 | 0 | 0 | 0 | -6.417 | 0 | 2.877.546 | 1.232.177 |
| 6.31.14.30 | Comisiones Reaseguro Aceptado | 95.639 | 0 | 0 | 0 | 0 | 0 | 0 | 0 | 0 | 0 | 0 | 0 | 0 | 0 | 0 | 0 | 0 | 0 | 95.639 | 0 |
| 6.31.14.40 | Comisiones Reaseguro Cedido | 13.037.445 | 1.174.662 | 0 | 124.849 | 25.953 | 0 | 866 | 0 | 83.151 | 2.758 | 0 | 0 | 0 | 0 | 0 | 0 | 387.350 | 0 | 7.043.752 | 4.194.104 |
| 6.31.15.00 | Gastos por Reaseguro No Proporcional | 868.309 | 208.654 | 0 | 3.799 | 535.654 | 67.807 | 42 | 0 | 51.393 | 403 | 0 | 0 | 0 | 0 | 0 | 0 | 0 | 0 | 145 | 412 |
| 6.31.16.00 | Deterioro de Seguros | 1.452.842 | 146.076 | 0 | 19.525 | 5.845 | 0 | 126 | 0 | 255.057 | 280 | 0 | 0 | 0 | 0 | 0 | 0 | 49.492 | 0 | 527.794 | 448.647 |

6.01.02 CUADRO DE COSTO DE ADMINISTRACIÓN MASIVO

| | | | | | | | | | | | | | | | | | | | | | |
|------------|---|------------|---------|---|-----------|--------|---|-----|---|-----------|---------|---|---------|---|---|-------|-----|---------|---|-----------|-----------|
| 6.31.20.00 | COSTO DE ADMINISTRACIÓN | 22.904.111 | 714.282 | 0 | 1.240.804 | 22.155 | 0 | 497 | 0 | 3.712.093 | 100.133 | 0 | 234.592 | 0 | 0 | 8.110 | 316 | 558.908 | 0 | 8.451.448 | 7.860.773 |
| 6.31.21.00 | Costo de Administración Directo | 21.928.343 | 618.824 | 0 | 1.227.539 | 18.032 | 0 | 404 | 0 | 3.540.761 | 99.942 | 0 | 234.592 | 0 | 0 | 8.110 | 316 | 526.646 | 0 | 8.090.854 | 7.562.323 |
| 6.31.21.10 | Remuneración | 784.610 | 76.757 | 0 | 10.667 | 3.315 | 0 | 74 | 0 | 137.767 | 154 | 0 | 0 | 0 | 0 | 0 | 0 | 25.942 | 0 | 289.952 | 239.982 |
| 6.31.21.20 | Gastos asociados al canal de distribución | 17.660.366 | 201.293 | 0 | 1.169.516 | 0 | 0 | 0 | 0 | 2.791.364 | 99.105 | 0 | 234.592 | 0 | 0 | 8.110 | 316 | 385.532 | 0 | 6.513.625 | 6.256.913 |
| 6.31.21.30 | Otros | 3.483.367 | 340.774 | 0 | 47.356 | 14.717 | 0 | 330 | 0 | 611.630 | 683 | 0 | 0 | 0 | 0 | 0 | 0 | 115.172 | 0 | 1.287.277 | 1.065.428 |
| 6.31.22.00 | Costo de Administración Indirecto | 975.768 | 95.458 | 0 | 13.265 | 4.123 | 0 | 93 | 0 | 171.332 | 191 | 0 | 0 | 0 | 0 | 0 | 0 | 32.262 | 0 | 360.594 | 298.450 |
| 6.31.22.10 | Remuneración | 545.239 | 53.340 | 0 | 7.412 | 2.304 | 0 | 52 | 0 | 95.737 | 107 | 0 | 0 | 0 | 0 | 0 | 0 | 18.027 | 0 | 201.492 | 166.768 |
| 6.31.22.20 | Gastos asociados al canal de distribución | 0 | 0 | 0 | 0 | 0 | 0 | 0 | 0 | 0 | 0 | 0 | 0 | 0 | 0 | 0 | 0 | 0 | 0 | 0 | 0 |
| 6.31.22.30 | Otros | 430.529 | 42.118 | 0 | 5.853 | 1.819 | 0 | 41 | 0 | 75.595 | 84 | 0 | 0 | 0 | 0 | 0 | 0 | 14.235 | 0 | 159.102 | 131.682 |

6.02 CUADRO COSTO DE SINIESTROS MASIVO

| CODIGOS NUEVOS | NOMBRE CUENTA | 99 | 1 | 2 | 3 | 4 | 5 | 6 | 7 | 8 | 15 | 17 | 18 | 19 | 20 | 21 | 22 | 23 | 25 | 31 | 50 |
|----------------|---------------------------------------|------------|------------|---|---------|--------|---|--------|---|-----------|----|----|----|----|----|----|----|---------|----|-----------|-----------|
| 6.35.00.00 | Costo de Siniestros | 8.188.886 | 776.335 | 0 | 34.778 | 373 | 0 | 9.362 | 0 | 2.933.440 | 0 | 0 | 0 | 0 | 0 | 0 | 0 | 421.691 | 0 | 1.650.685 | 2.362.222 |
| 6.35.01.00 | Siniestros Pagados | 7.326.252 | 493.091 | 0 | 46.830 | -1.390 | 0 | 8.816 | 0 | 2.838.172 | 0 | 0 | 0 | 0 | 0 | 0 | 0 | 174.520 | 0 | 1.740.770 | 2.025.443 |
| 6.35.02.00 | Variación Reserva de Siniestros | 862.634 | 283.244 | 0 | -12.052 | 1.763 | 0 | 546 | 0 | 95.268 | 0 | 0 | 0 | 0 | 0 | 0 | 0 | 247.171 | 0 | -90.085 | 336.779 |
| 6.35.00.00 | Costo de Siniestros | 8.188.886 | 776.335 | 0 | 34.778 | 373 | 0 | 9.362 | 0 | 2.933.440 | 0 | 0 | 0 | 0 | 0 | 0 | 0 | 421.691 | 0 | 1.650.685 | 2.362.222 |
| 6.35.10.00 | Siniestros Pagados | 7.326.252 | 493.091 | 0 | 46.830 | -1.390 | 0 | 8.816 | 0 | 2.838.172 | 0 | 0 | 0 | 0 | 0 | 0 | 0 | 174.520 | 0 | 1.740.770 | 2.025.443 |
| 6.35.11.00 | Directos | 26.734.240 | 10.399.052 | 0 | 207.867 | 65.139 | 0 | 13.378 | 0 | 3.706.580 | 0 | 0 | 0 | 0 | 0 | 0 | 0 | 669.211 | 0 | 5.248.412 | 6.424.601 |
| 6.35.12.00 | Cedidos | 19.407.988 | 9.905.961 | 0 | 161.037 | 66.529 | 0 | 4.562 | 0 | 868.408 | 0 | 0 | 0 | 0 | 0 | 0 | 0 | 494.691 | 0 | 3.507.642 | 4.399.158 |
| 6.35.13.00 | Aceptados | 0 | 0 | 0 | 0 | 0 | 0 | 0 | 0 | 0 | 0 | 0 | 0 | 0 | 0 | 0 | 0 | 0 | 0 | 0 | 0 |
| 6.35.14.00 | Recuperos | 0 | 0 | 0 | 0 | 0 | 0 | 0 | 0 | 0 | 0 | 0 | 0 | 0 | 0 | 0 | 0 | 0 | 0 | 0 | 0 |
| 6.35.20.00 | Siniestros por Pagar | 2.212.847 | 762.557 | 0 | 48.373 | 2.058 | 0 | 662 | 0 | 267.386 | 0 | 0 | 0 | 0 | 0 | 0 | 0 | 268.728 | 0 | 337.008 | 526.075 |
| 6.35.21.00 | Liquidados | 260.727 | 198.269 | 0 | 3.583 | 409 | 0 | 36 | 0 | 12.003 | 0 | 0 | 0 | 0 | 0 | 0 | 0 | 8.481 | 0 | 13.299 | 24.647 |
| 6.35.21.10 | Directos | 260.727 | 198.269 | 0 | 3.583 | 409 | 0 | 36 | 0 | 12.003 | 0 | 0 | 0 | 0 | 0 | 0 | 0 | 8.481 | 0 | 13.299 | 24.647 |
| 6.35.21.20 | Cedidos | 0 | 0 | 0 | 0 | 0 | 0 | 0 | 0 | 0 | 0 | 0 | 0 | 0 | 0 | 0 | 0 | 0 | 0 | 0 | 0 |
| 6.35.21.30 | Aceptados | 0 | 0 | 0 | 0 | 0 | 0 | 0 | 0 | 0 | 0 | 0 | 0 | 0 | 0 | 0 | 0 | 0 | 0 | 0 | 0 |
| 6.35.22.00 | En Proceso de Liquidación | 1.089.896 | 446.446 | 0 | 35.436 | 1.649 | 0 | 495 | 0 | 162.607 | 0 | 0 | 0 | 0 | 0 | 0 | 0 | 132.195 | 0 | 122.035 | 189.033 |
| 6.35.22.10 | Directos | 13.482.394 | 10.251.554 | 0 | 185.207 | 21.129 | 0 | 1.940 | 0 | 620.202 | 0 | 0 | 0 | 0 | 0 | 0 | 0 | 443.154 | 0 | 686.702 | 1.272.506 |
| 6.35.22.20 | Cedidos | 12.392.498 | 9.805.108 | 0 | 149.771 | 19.480 | 0 | 1.445 | 0 | 457.595 | 0 | 0 | 0 | 0 | 0 | 0 | 0 | 310.959 | 0 | 564.667 | 1.083.473 |
| 6.35.22.30 | Aceptados | 0 | 0 | 0 | 0 | 0 | 0 | 0 | 0 | 0 | 0 | 0 | 0 | 0 | 0 | 0 | 0 | 0 | 0 | 0 | 0 |
| 6.35.23.00 | Ocurridos y No Reportados | 862.224 | 117.842 | 0 | 9.354 | 0 | 0 | 131 | 0 | 92.776 | 0 | 0 | 0 | 0 | 0 | 0 | 0 | 128.052 | 0 | 201.674 | 312.395 |
| 6.35.30.00 | Siniestros por Pagar Período Anterior | 1.350.213 | 479.313 | 0 | 60.425 | 295 | 0 | 116 | 0 | 172.118 | 0 | 0 | 0 | 0 | 0 | 0 | 0 | 21.557 | 0 | 427.093 | 189.296 |

6.04 CUADRO DE DATOS MASIVO

| CODIGO | NOMBRE CUENTA | 99 | 1 | 2 | 3 | 4 | 5 | 6 | 7 | 8 | 15 | 17 | 18 | 19 | 20 | 21 | 22 | 23 | 25 | 31 | 50 |
|--------|---------------|----|---|---|---|---|---|---|---|---|----|----|----|----|----|----|----|----|----|----|----|
|--------|---------------|----|---|---|---|---|---|---|---|---|----|----|----|----|----|----|----|----|----|----|----|

6.04.01 CUADRO DE DATOS ESTADISTICOS MASIVO

| | | | | | | | | | | | | | | | | | | | | | |
|------------|---|-------|-----|---|-----|----|---|---|---|-------|---|---|---|---|---|---|---|-----|---|-------|-------|
| 6.41.01.00 | Número de siniestros | 7.437 | 569 | 0 | 81 | 10 | 0 | 1 | 0 | 1.301 | 0 | 0 | 0 | 0 | 0 | 0 | 0 | 66 | 0 | 3.284 | 2.125 |
| 6.41.02.00 | Número de pólizas contratadas en el periodo | 4.649 | 347 | 0 | 564 | 12 | 0 | 5 | 0 | 977 | 3 | 0 | 0 | 0 | 0 | 0 | 0 | 501 | 0 | 1.140 | 1.100 |
| 6.41.02.10 | Individuales | 0 | 0 | 0 | 0 | 0 | 0 | 0 | 0 | 0 | 0 | 0 | 0 | 0 | 0 | 0 | 0 | 0 | 0 | 0 | 0 |
| 6.41.02.20 | Colectivos | 0 | 0 | 0 | 0 | 0 | 0 | 0 | 0 | 0 | 0 | 0 | 0 | 0 | 0 | 0 | 0 | 0 | 0 | 0 | 0 |
| 6.41.02.30 | Masivos | 4.649 | 347 | 0 | 564 | 12 | 0 | 5 | 0 | 977 | 3 | 0 | 0 | 0 | 0 | 0 | 0 | 501 | 0 | 1.140 | 1.100 |
| 6.41.03.00 | Total de pólizas vigentes | 2.297 | 6 | 0 | 42 | 12 | 0 | 5 | 0 | 786 | 3 | 0 | 0 | 0 | 0 | 0 | 0 | 393 | 0 | 160 | 890 |
| 6.41.03.10 | Individuales | 0 | 0 | 0 | 0 | 0 | 0 | 0 | 0 | 0 | 0 | 0 | 0 | 0 | 0 | 0 | 0 | 0 | 0 | 0 | 0 |
| 6.41.03.20 | Colectivos | 0 | 0 | 0 | 0 | 0 | 0 | 0 | 0 | 0 | 0 | 0 | 0 | 0 | 0 | 0 | 0 | 0 | 0 | 0 | 0 |
| 6.41.03.30 | Masivos | 2.297 | 6 | 0 | 42 | 12 | 0 | 5 | 0 | 786 | 3 | 0 | 0 | 0 | 0 | 0 | 0 | 393 | 0 | 160 | 890 |
| 6.41.04.00 | Número de Items vigentes | 3.761 | 6 | 0 | 42 | 12 | 0 | 5 | 0 | 1.160 | 3 | 0 | 0 | 0 | 0 | 0 | 0 | 400 | 0 | 440 | 1.693 |
| 6.41.05.00 | Pólizas no vigentes en el periodo | 4.372 | 341 | 0 | 522 | 0 | 0 | 0 | 0 | 919 | 0 | 0 | 0 | 0 | 0 | 0 | 0 | 529 | 0 | 980 | 1.081 |

6.04.02 CUADRO DE DATOS VARIOS MASIVO

| | | | | | | | | | | | | | | | | | | | | | |
|------------|---------------------------------|-----------|--------|---|--------|-------|---|---|---|-----------|----|---|---|---|---|---|---|--------|---|-----------|-----------|
| 6.42.01.00 | Monto Asegurados Directos (MMS) | 8.730.499 | 32.643 | 0 | 21.913 | 1.579 | 0 | 5 | 0 | 2.062.175 | 10 | 0 | 0 | 0 | 0 | 0 | 0 | 54.255 | 0 | 4.321.495 | 2.236.424 |
| 6.42.01.10 | Moneda Nacional | 8.597.328 | 13.219 | 0 | 18.353 | 817 | 0 | 4 | 0 | 2.014.598 | 5 | 0 | 0 | 0 | 0 | 0 | 0 | 53.215 | 0 | 4.288.378 | 2.208.739 |
| 6.42.01.20 | Moneda Extranjera | 133.171 | 19.424 | 0 | 3.560 | 762 | 0 | 1 | 0 | 47.577 | 5 | 0 | 0 | 0 | 0 | 0 | 0 | 1.040 | 0 | 33.117 | 27.685 |
| 6.42.02.00 | Monto asegurado retenido (MMS) | 3.790.676 | 30.196 | 0 | 56.010 | 2.087 | 0 | 2 | 0 | 2.267.651 | 5 | 0 | 0 | 0 | 0 | 0 | 0 | 14.025 | 0 | 1.212.638 | 208.062 |

6.02 CUADRO COSTO DE SINIESTROS COMERCIO, INDUSTRIA E INFRAESTRUCTURA

| CODIGOS NUEVOS | NOMBRE CUENTA | 99 | 1 | 2 | 3 | 4 | 5 | 6 | 7 | 8 | 15 | 17 | 18 | 19 | 20 | 21 | 22 | 23 | 25 | 31 | 50 |
|----------------|---------------------------------------|------------|------------|--------|-----------|-----------|---|---------|----------|---------|-----------|-----------|-----------|---------|----|---------|--------|-----|--------|--------|--------|
| 6.35.00.00 | Costo de Siniestros | 2.724.253 | 804.864 | 4.204 | 254.312 | 10.256 | 0 | 219.026 | -105.032 | 149.931 | 786.011 | 103.031 | 375.939 | 32.068 | 0 | 53.097 | 3.707 | 296 | -3.028 | 19.562 | 16.009 |
| 6.35.01.00 | Siniestros Pagados | 2.628.813 | 511.210 | -1.249 | 342.442 | -38.290 | 0 | 206.265 | -105.019 | 145.062 | 840.860 | 126.878 | 493.638 | 33.849 | 0 | 34.795 | 3.847 | 122 | 46 | 20.631 | 13.726 |
| 6.35.02.00 | Variación Reserva de Siniestros | 95.440 | 293.654 | 5.453 | -88.130 | 48.546 | 0 | 12.761 | -13 | 4.869 | -54.849 | -23.847 | -117.699 | -1.781 | 0 | 18.302 | -140 | 174 | -3.074 | -1.069 | 2.283 |
| 6.35.00.00 | Costo de Siniestros | 2.724.253 | 804.864 | 4.204 | 254.312 | 10.256 | 0 | 219.026 | -105.032 | 149.931 | 786.011 | 103.031 | 375.939 | 32.068 | 0 | 53.097 | 3.707 | 296 | -3.028 | 19.562 | 16.009 |
| 6.35.10.00 | Siniestros Pagados | 2.628.813 | 511.210 | -1.249 | 342.442 | -38.290 | 0 | 206.265 | -105.019 | 145.062 | 840.860 | 126.878 | 493.638 | 33.849 | 0 | 34.795 | 3.847 | 122 | 46 | 20.631 | 13.726 |
| 6.35.11.00 | Directos | 23.748.998 | 10.781.192 | -1.194 | 1.520.047 | 1.793.706 | 0 | 312.994 | 12.073 | 189.448 | 3.979.550 | 1.542.672 | 2.491.869 | 167.097 | 0 | 834.607 | 18.679 | 469 | 46 | 62.203 | 43.540 |
| 6.35.12.00 | Cedidos | 21.120.185 | 10.269.982 | 55 | 1.177.605 | 1.831.996 | 0 | 106.729 | 117.092 | 44.386 | 3.138.690 | 1.415.794 | 1.998.231 | 133.248 | 0 | 799.812 | 14.832 | 347 | 0 | 41.572 | 29.814 |
| 6.35.13.00 | Aceptados | 0 | 0 | 0 | 0 | 0 | 0 | 0 | 0 | 0 | 0 | 0 | 0 | 0 | 0 | 0 | 0 | 0 | 0 | 0 | 0 |
| 6.35.14.00 | Recuperos | 0 | 0 | 0 | 0 | 0 | 0 | 0 | 0 | 0 | 0 | 0 | 0 | 0 | 0 | 0 | 0 | 0 | 0 | 0 | 0 |
| 6.35.20.00 | Siniestros por Pagar | 2.764.589 | 790.581 | 8.119 | 353.735 | 56.677 | 0 | 15.477 | 0 | 13.666 | 1.275.410 | 68.705 | 126.056 | 7.915 | 0 | 40.500 | 0 | 189 | 0 | 3.993 | 3.566 |
| 6.35.21.00 | Liquidados | 386.327 | 205.556 | 1.390 | 26.202 | 11.269 | 0 | 846 | 0 | 614 | 109.984 | 7.046 | 13.956 | 704 | 0 | 8.429 | 0 | 6 | 0 | 157 | 168 |
| 6.35.21.10 | Directos | 386.327 | 205.556 | 1.390 | 26.202 | 11.269 | 0 | 846 | 0 | 614 | 109.984 | 7.046 | 13.956 | 704 | 0 | 8.429 | 0 | 6 | 0 | 157 | 168 |
| 6.35.21.20 | Cedidos | 0 | 0 | 0 | 0 | 0 | 0 | 0 | 0 | 0 | 0 | 0 | 0 | 0 | 0 | 0 | 0 | 0 | 0 | 0 | 0 |
| 6.35.21.30 | Aceptados | 0 | 0 | 0 | 0 | 0 | 0 | 0 | 0 | 0 | 0 | 0 | 0 | 0 | 0 | 0 | 0 | 0 | 0 | 0 | 0 |
| 6.35.22.00 | En Proceso de Liquidación | 1.797.647 | 462.853 | 5.324 | 259.134 | 45.408 | 0 | 11.576 | 0 | 8.310 | 804.962 | 61.659 | 112.100 | 7.211 | 0 | 16.291 | 0 | 93 | 0 | 1.445 | 1.281 |
| 6.35.22.10 | Directos | 19.976.387 | 10.628.276 | 71.739 | 1.354.349 | 581.824 | 0 | 45.379 | 0 | 31.699 | 5.679.849 | 367.055 | 725.631 | 37.678 | 0 | 435.835 | 0 | 311 | 0 | 8.138 | 8.624 |
| 6.35.22.20 | Cedidos | 18.178.740 | 10.165.423 | 66.415 | 1.095.215 | 536.416 | 0 | 33.803 | 0 | 23.389 | 4.874.887 | 305.396 | 613.531 | 30.467 | 0 | 419.544 | 0 | 218 | 0 | 6.693 | 7.343 |
| 6.35.22.30 | Aceptados | 0 | 0 | 0 | 0 | 0 | 0 | 0 | 0 | 0 | 0 | 0 | 0 | 0 | 0 | 0 | 0 | 0 | 0 | 0 | 0 |
| 6.35.23.00 | Ocurridos y No Reportados | 580.615 | 122.172 | 1.405 | 68.399 | 0 | 0 | 3.055 | 0 | 4.742 | 360.464 | 0 | 0 | 0 | 0 | 15.780 | 0 | 90 | 0 | 2.391 | 2.117 |
| 6.35.30.00 | Siniestros por Pagar Periodo Anterior | 2.669.149 | 496.927 | 2.666 | 441.865 | 8.131 | 0 | 2.716 | 13 | 8.797 | 1.330.259 | 92.552 | 243.755 | 9.696 | 0 | 22.198 | 140 | 15 | 3.074 | 5.062 | 1.283 |

6.04 CUADRO DE DATOS COMERCIO, INDUSTRIA E INFRAESTRUCTURA

| CODIGO | NOMBRE CUENTA | 99 | 1 | 2 | 3 | 4 | 5 | 6 | 7 | 8 | 15 | 17 | 18 | 19 | 20 | 21 | 22 | 23 | 25 | 31 | 50 |
|--------|---------------|----|---|---|---|---|---|---|---|---|----|----|----|----|----|----|----|----|----|----|----|
|--------|---------------|----|---|---|---|---|---|---|---|---|----|----|----|----|----|----|----|----|----|----|----|

6.04.01 CUADRO DE DATOS ESTADÍSTICOS COMERCIO, INDUSTRIA E INFRAESTRUCTURA

| | | | | | | | | | | | | | | | | | | | | | |
|------------|---|--------|-------|-----|-------|-------|-----|-------|-------|-----|-------|-------|-------|-----|---|-----|-----|----|---|-----|----|
| 6.41.01.00 | Número de siniestros | 5.463 | 591 | 4 | 595 | 265 | 0 | 31 | 4 | 67 | 778 | 1.117 | 1.749 | 180 | 0 | 24 | 5 | 0 | 0 | 39 | 14 |
| 6.41.02.00 | Número de pólizas contratadas en el periodo | 14.827 | 1.459 | 288 | 970 | 1.587 | 281 | 1.480 | 1.471 | 74 | 4.510 | 629 | 1.030 | 433 | 8 | 148 | 400 | 19 | 0 | 35 | 5 |
| 6.41.02.10 | Individuales | 14.827 | 1.459 | 288 | 970 | 1.587 | 281 | 1.480 | 1.471 | 74 | 4.510 | 629 | 1.030 | 433 | 8 | 148 | 400 | 19 | 0 | 35 | 5 |
| 6.41.02.20 | Colectivos | 0 | 0 | 0 | 0 | 0 | 0 | 0 | 0 | 0 | 0 | 0 | 0 | 0 | 0 | 0 | 0 | 0 | 0 | 0 | 0 |
| 6.41.02.30 | Masivos | 0 | 0 | 0 | 0 | 0 | 0 | 0 | 0 | 0 | 0 | 0 | 0 | 0 | 0 | 0 | 0 | 0 | 0 | 0 | 0 |
| 6.41.03.00 | Total de pólizas vigentes | 11.741 | 1.363 | 232 | 1.166 | 1.199 | 226 | 1.175 | 1.143 | 131 | 3.725 | 239 | 394 | 171 | 6 | 114 | 329 | 20 | 0 | 107 | 1 |
| 6.41.03.10 | Individuales | 11.741 | 1.363 | 232 | 1.166 | 1.199 | 226 | 1.175 | 1.143 | 131 | 3.725 | 239 | 394 | 171 | 6 | 114 | 329 | 20 | 0 | 107 | 1 |
| 6.41.03.20 | Colectivos | 0 | 0 | 0 | 0 | 0 | 0 | 0 | 0 | 0 | 0 | 0 | 0 | 0 | 0 | 0 | 0 | 0 | 0 | 0 | 0 |
| 6.41.03.30 | Masivos | 0 | 0 | 0 | 0 | 0 | 0 | 0 | 0 | 0 | 0 | 0 | 0 | 0 | 0 | 0 | 0 | 0 | 0 | 0 | 0 |
| 6.41.04.00 | Número de Items vigentes | 13.335 | 1.372 | 232 | 1.167 | 1.203 | 226 | 1.175 | 1.714 | 194 | 4.262 | 252 | 466 | 194 | 7 | 226 | 329 | 21 | 0 | 294 | 1 |
| 6.41.05.00 | Pólizas no vigentes en el periodo | 13.966 | 1.506 | 280 | 1.049 | 1.593 | 260 | 1.518 | 1.554 | 154 | 3.419 | 608 | 984 | 420 | 7 | 89 | 445 | 29 | 2 | 44 | 5 |

6.04.02 CUADRO DE DATOS VARIOS COMERCIO, INDUSTRIA E INFRAESTRUCTURA

| | | | | | | | | | | | | | | | | | | | | | |
|------------|----------------------------------|------------|-----------|---------|---------|-----------|---------|---------|-----------|---------|-----------|---------|---------|--------|-------|-----------|--------|-------|---|-----------|-------|
| 6.42.01.00 | Monto Asegurados Directos (MM\$) | 32.998.822 | 7.245.250 | 554.907 | 613.934 | 9.395.512 | 793.173 | 448.243 | 5.519.509 | 345.642 | 2.391.319 | 276.050 | 574.244 | 29.180 | 2.479 | 1.872.452 | 42.759 | 2.938 | 0 | 2.887.028 | 3.203 |
| 6.42.01.10 | Moneda Nacional | 19.248.314 | 2.934.088 | 517.102 | 514.186 | 4.861.840 | 747.700 | 342.024 | 4.497.337 | 337.667 | 1.238.859 | 13.799 | 5.838 | 489 | 1.128 | 349.023 | 16.284 | 2.882 | 0 | 2.864.904 | 3.164 |
| 6.42.01.20 | Moneda Extranjera | 13.750.508 | 4.311.162 | 37.805 | 99.748 | 4.533.672 | 45.473 | 107.219 | 1.022.172 | 7.975 | 1.152.460 | 262.251 | 568.406 | 28.691 | 1.351 | 1.523.429 | 26.475 | 56 | 0 | 22.124 | 39 |
| 6.42.02.00 | Monto asegurado retenido (MM\$) | 5.943.599 | 777.599 | 47.774 | 85.987 | 959.745 | 76.277 | 45.466 | 1.662.450 | 36.652 | 447.776 | 29.733 | 79.926 | 5.544 | 496 | 95.601 | 3.263 | 158 | 0 | 1.588.697 | 455 |

6.02 CUADRO COSTO DE SINIESTROS TOTALES

| CODIGOS NUEVOS | NOMBRE CUENTA | 99 | 1 | 2 | 3 | 4 | 5 | 6 | 7 | 8 | 15 | 17 | 18 | 19 | 20 | 21 | 22 | 23 | 25 | 31 | 50 |
|----------------|---------------------------------------|------------|------------|--------|-----------|-----------|---|---------|----------|-----------|-----------|-----------|-----------|---------|----|---------|--------|---------|--------|-----------|-----------|
| 6.35.00.00 | Costo de Siniestros | 11.338.223 | 1.581.455 | 4.204 | 289.122 | 10.712 | 0 | 228.616 | -105.032 | 3.088.758 | 786.231 | 106.665 | 375.949 | 32.068 | 0 | 53.097 | 3.707 | 421.987 | -3.028 | 1.959.023 | 2.504.689 |
| 6.35.01.00 | Siniestros Pagados | 10.378.080 | 1.004.464 | -1.249 | 389.317 | -39.990 | 0 | 215.296 | -105.019 | 2.988.446 | 841.096 | 131.354 | 493.652 | 33.849 | 0 | 34.795 | 3.847 | 174.642 | 46 | 2.065.936 | 2.147.598 |
| 6.35.02.00 | Variación Reserva de Siniestros | 960.143 | 576.991 | 5.453 | -100.195 | 50.702 | 0 | 13.320 | -13 | 100.312 | -54.865 | -24.689 | -117.703 | -1.781 | 0 | 18.302 | -140 | 247.345 | -3.074 | -106.913 | 357.091 |
| 6.35.00.00 | Costo de Siniestros | 11.338.223 | 1.581.455 | 4.204 | 289.122 | 10.712 | 0 | 228.616 | -105.032 | 3.088.758 | 786.231 | 106.665 | 375.949 | 32.068 | 0 | 53.097 | 3.707 | 421.987 | -3.028 | 1.959.023 | 2.504.689 |
| 6.35.10.00 | Siniestros Pagados | 10.378.080 | 1.004.464 | -1.249 | 389.317 | -39.990 | 0 | 215.296 | -105.019 | 2.988.446 | 841.096 | 131.354 | 493.652 | 33.849 | 0 | 34.795 | 3.847 | 174.642 | 46 | 2.065.936 | 2.147.598 |
| 6.35.11.00 | Directos | 51.826.225 | 21.183.667 | -1.194 | 1.728.115 | 1.873.352 | 0 | 326.699 | 12.073 | 3.902.834 | 3.980.668 | 1.597.103 | 2.491.940 | 167.097 | 0 | 834.607 | 18.679 | 669.680 | 46 | 6.228.787 | 6.812.072 |
| 6.35.12.00 | Cedidos | 41.448.145 | 20.179.203 | 55 | 1.338.798 | 1.913.342 | 0 | 111.403 | 117.092 | 914.388 | 3.139.572 | 1.465.749 | 1.998.288 | 133.248 | 0 | 799.812 | 14.832 | 495.038 | 0 | 4.162.851 | 4.664.474 |
| 6.35.13.00 | Aceptados | 0 | 0 | 0 | 0 | 0 | 0 | 0 | 0 | 0 | 0 | 0 | 0 | 0 | 0 | 0 | 0 | 0 | 0 | 0 | 0 |
| 6.35.14.00 | Recuperos | 0 | 0 | 0 | 0 | 0 | 0 | 0 | 0 | 0 | 0 | 0 | 0 | 0 | 0 | 0 | 0 | 0 | 0 | 0 | 0 |
| 6.35.20.00 | Siniestros por Pagar | 5.068.605 | 1.553.389 | 8.119 | 402.154 | 59.194 | 0 | 16.155 | 0 | 281.543 | 1.275.768 | 71.129 | 126.059 | 7.915 | 0 | 40.500 | 0 | 268.917 | 0 | 399.959 | 557.804 |
| 6.35.21.00 | Liquidados | 651.162 | 403.890 | 1.390 | 29.788 | 11.769 | 0 | 883 | 0 | 12.639 | 110.015 | 7.295 | 13.956 | 704 | 0 | 8.429 | 0 | 8.487 | 0 | 15.783 | 26.134 |
| 6.35.21.10 | Directos | 651.162 | 403.890 | 1.390 | 29.788 | 11.769 | 0 | 883 | 0 | 12.639 | 110.015 | 7.295 | 13.956 | 704 | 0 | 8.429 | 0 | 8.487 | 0 | 15.783 | 26.134 |
| 6.35.21.20 | Cedidos | 0 | 0 | 0 | 0 | 0 | 0 | 0 | 0 | 0 | 0 | 0 | 0 | 0 | 0 | 0 | 0 | 0 | 0 | 0 | 0 |
| 6.35.21.30 | Aceptados | 0 | 0 | 0 | 0 | 0 | 0 | 0 | 0 | 0 | 0 | 0 | 0 | 0 | 0 | 0 | 0 | 0 | 0 | 0 | 0 |
| 6.35.22.00 | En Proceso de Liquidación | 2.922.277 | 909.446 | 5.324 | 294.604 | 47.425 | 0 | 12.083 | 0 | 171.216 | 805.188 | 63.834 | 112.103 | 7.211 | 0 | 16.291 | 0 | 132.288 | 0 | 144.830 | 200.434 |
| 6.35.22.10 | Directos | 33.671.050 | 20.883.204 | 71.739 | 1.539.735 | 607.659 | 0 | 47.366 | 0 | 653.040 | 5.681.445 | 380.006 | 725.652 | 37.678 | 0 | 435.835 | 0 | 443.465 | 0 | 814.974 | 1.349.252 |
| 6.35.22.20 | Cedidos | 30.748.773 | 19.973.758 | 66.415 | 1.245.131 | 560.234 | 0 | 35.283 | 0 | 481.824 | 4.876.257 | 316.172 | 613.549 | 30.467 | 0 | 419.544 | 0 | 311.177 | 0 | 670.144 | 1.148.818 |
| 6.35.22.30 | Aceptados | 0 | 0 | 0 | 0 | 0 | 0 | 0 | 0 | 0 | 0 | 0 | 0 | 0 | 0 | 0 | 0 | 0 | 0 | 0 | 0 |
| 6.35.23.00 | Ocurridos y No Reportados | 1.495.166 | 240.053 | 1.405 | 77.762 | 0 | 0 | 3.189 | 0 | 97.688 | 360.565 | 0 | 0 | 0 | 0 | 15.780 | 0 | 128.142 | 0 | 239.346 | 331.236 |
| 6.35.30.00 | Siniestros por Pagar Periodo Anterior | 4.108.462 | 976.398 | 2.666 | 502.349 | 8.492 | 0 | 2.835 | 13 | 181.231 | 1.330.633 | 95.818 | 243.762 | 9.696 | 0 | 22.198 | 140 | 21.572 | 3.074 | 506.872 | 200.713 |

6.04 CUADRO DE DATOS TOTALES

| CODIGO | NOMBRE CUENTA | 99 | 1 | 2 | 3 | 4 | 5 | 6 | 7 | 8 | 15 | 17 | 18 | 19 | 20 | 21 | 22 | 23 | 25 | 31 | 50 |
|--------|---------------|----|---|---|---|---|---|---|---|---|----|----|----|----|----|----|----|----|----|----|----|
|--------|---------------|----|---|---|---|---|---|---|---|---|----|----|----|----|----|----|----|----|----|----|----|

6.04.01 CUADRO DE DATOS ESTADÍSTICOS TOTALES

| | | | | | | | | | | | | | | | | | | | | | |
|------------|---|--------|-------|-----|-------|-------|-----|-------|-------|-------|-------|-------|-------|-----|---|-----|-----|-----|---|-------|-------|
| 6.41.01.00 | Número de siniestros | 13.632 | 1.160 | 4 | 676 | 277 | 0 | 32 | 4 | 1.370 | 778 | 1.156 | 1.749 | 180 | 0 | 24 | 5 | 66 | 0 | 3.898 | 2.253 |
| 6.41.02.00 | Número de pólizas contratadas en el periodo | 19.729 | 1.807 | 289 | 1.535 | 1.601 | 282 | 1.487 | 1.474 | 1.052 | 4.582 | 645 | 1.032 | 436 | 8 | 148 | 400 | 521 | 0 | 1.324 | 1.106 |
| 6.41.02.10 | Individuales | 14.932 | 1.460 | 289 | 971 | 1.589 | 282 | 1.482 | 1.474 | 75 | 4.579 | 645 | 1.032 | 436 | 8 | 148 | 400 | 20 | 0 | 36 | 6 |
| 6.41.02.20 | Colectivos | 148 | 0 | 0 | 0 | 0 | 0 | 0 | 0 | 0 | 0 | 0 | 0 | 0 | 0 | 0 | 0 | 0 | 0 | 148 | 0 |
| 6.41.02.30 | Masivos | 4.649 | 347 | 0 | 564 | 12 | 0 | 5 | 0 | 977 | 3 | 0 | 0 | 0 | 0 | 0 | 0 | 501 | 0 | 1.140 | 1.100 |
| 6.41.03.00 | Total de pólizas vigentes | 14.856 | 1.370 | 233 | 1.209 | 1.212 | 227 | 1.181 | 1.145 | 918 | 3.771 | 245 | 396 | 173 | 6 | 114 | 329 | 414 | 0 | 966 | 947 |
| 6.41.03.10 | Individuales | 11.806 | 1.364 | 233 | 1.167 | 1.200 | 227 | 1.176 | 1.145 | 132 | 3.768 | 245 | 396 | 173 | 6 | 114 | 329 | 21 | 0 | 108 | 2 |
| 6.41.03.20 | Colectivos | 753 | 0 | 0 | 0 | 0 | 0 | 0 | 0 | 0 | 0 | 0 | 0 | 0 | 0 | 0 | 0 | 0 | 0 | 698 | 55 |
| 6.41.03.30 | Masivos | 2.297 | 6 | 0 | 42 | 12 | 0 | 5 | 0 | 786 | 3 | 0 | 0 | 0 | 0 | 0 | 0 | 393 | 0 | 160 | 890 |
| 6.41.04.00 | Número de Items vigentes | 19.193 | 1.379 | 233 | 1.210 | 1.216 | 227 | 1.181 | 1.717 | 1.355 | 4.314 | 258 | 468 | 196 | 7 | 226 | 329 | 422 | 0 | 2.654 | 1.801 |
| 6.41.05.00 | Pólizas no vigentes en el periodo | 18.777 | 1.848 | 280 | 1.572 | 1.595 | 260 | 1.519 | 1.557 | 1.074 | 3.458 | 623 | 984 | 421 | 7 | 89 | 445 | 558 | 2 | 1.331 | 1.154 |

6.04.02 CUADRO DE DATOS VARIOS TOTALES

| | | | | | | | | | | | | | | | | | | | | | |
|------------|---------------------------------|------------|-----------|---------|---------|-----------|---------|---------|-----------|-----------|-----------|---------|---------|--------|-------|-----------|--------|--------|---|------------|-----------|
| 6.42.01.00 | Monto Asegurados Directos (MMS) | 60.801.510 | 7.282.022 | 554.994 | 636.306 | 9.406.010 | 793.316 | 449.573 | 5.530.082 | 2.409.601 | 2.418.913 | 282.826 | 574.275 | 29.246 | 2.479 | 1.872.452 | 42.759 | 57.196 | 0 | 26.080.267 | 2.379.193 |
| 6.42.01.10 | Moneda Nacional | 46.742.727 | 2.948.979 | 517.183 | 532.923 | 4.867.272 | 747.835 | 342.275 | 4.505.952 | 2.354.008 | 1.253.154 | 14.138 | 5.838 | 490 | 1.128 | 349.023 | 16.284 | 56.100 | 0 | 25.880.404 | 2.349.741 |
| 6.42.01.20 | Moneda Extranjera | 14.058.783 | 4.333.043 | 37.811 | 103.383 | 4.538.738 | 45.481 | 107.298 | 1.024.130 | 55.593 | 1.165.759 | 268.688 | 568.437 | 28.756 | 1.351 | 1.523.429 | 26.475 | 1.096 | 0 | 199.863 | 29.452 |
| 6.42.02.00 | Monto asegurado retenido (MMS) | 14.752.140 | 808.102 | 47.779 | 142.088 | 962.859 | 76.288 | 45.505 | 1.668.067 | 2.304.416 | 504.244 | 30.061 | 79.926 | 5.544 | 496 | 95.601 | 3.263 | 14.183 | 0 | 7.268.719 | 694.999 |